Espectacular Fuga de un Detenido en Tribunales

• Inform. pág. 4

SE PODRAN MODIFICAR CONVENIOS DE TRABAJO

EL GOBIERNO AUTORIZO A PEDIR REVISION DE LAUDOS

• Inform. pág. 4

Arribó la selección polaca de fútbol. El representativo europeo se medirá con el once de Menotti en uno de los encuentros que pondrán a punto al equipo campeón del mundo. (Inf. págs. 14-15).

crónica

FIRME JUNTO AL PUEBLO

EL DIARIO DE MAYOR CIRCULACION DE LA NOCHE - EN EL PAIS

AÑO XIX - BUENOS AIRES, MARTES 27 DE OCTUBRE DE 1981 - Nº 6.120 - $ 3.000

RECARGO VIA AEREA $ 100

POR CELOS ASESINO A SU AMIGA Y AL HIJO

• Inform. pág. 6

Heber cumplió. Aburrido de estar tanto tiempo inactivo, decidió colgar sus botines. El fútbol le dice adiós al ídolo. (Inf. página 16).

A PARTIR DE 1982 SE PRIVATIZARAN CANALES 9, 11 Y 13

• Inform. págs. 2-3

La Situación Económica en Terapia Intensiva

• Inform. pág. 28

TV: SU ESTADO ACTUAL Y

La Secretaría de Información Pública de la Presidencia de la Nación, dio a conocer este mediodía un amplio informe sobre la situación de la televisión argentina y su privatización. El documento expresa textualmente:

El Estado Nacional asumió de manera directa en 1974 la conducción de emisoras televisivas privadas, situación que heredó el gobierno de ls Fuerzas Armadas a partir de 1976, con la firme voluntad de reintegrar los canales a la iniciativa particular.

En este sentido y conforme a los pasos fijados por la Ley, ya está en marcha la privatización de emisoras en el interior del país, y, en lo que respecta a Capital Federal, la transferencia de los Canales 9, 11 y 13 se concretará a partir de 1982 y dentro de los plazos que establece la Ley de Radiodifusión.

ATC-Canal 7, conforme a lo dispuesto en la Ley respectiva, quedará en poder del Estado, dependiendo del área de la Subsecretaría de Comunicaciones.

Existe definido criterio en cuanto a que la función primordial de la televisión, es informar, comunicar, interrelacionar la comunidad y ligarla a las bases de tradición y cultura que constituyen nuestra esencia nacional; y por otra parte, integrar al público al arrollador proceso científico, artístico y tecnológico universal.

La Secretaría de Información Pública entiende que la televisión es un instrumento para la cultura, la información —y también— el entretenimiento; no pretendió, como lo han señalado algunas críticas, enajenar al televidente de su universo de valores fundamentales, sino por el contrario, fortificarlos, a pesar de todas las dificultades que implica enfrentar algunos vicios de programación demasiado arraigados.

● EL VALOR DE LAS CRITICAS

Dado que no se intenta eludir responsabilidades, se han recibido de buen grado las críticas que puedan hacerse a la actual programación de la red televisiva estatal.

Se comprende que el alcance masivo de este medio, hace que todos se sientan, justamente, con derecho a opinar sobre él. La experiencia de las "cartas" a Casilla de Correo 2700 lo ha demostrado.

Más aún, se quiere destacar el reconocimiento a todos aquellos que bregan para que se puedan corregir las deficiencias, pero debe señalarse que resulta muy difícil tratar de conciliar dichas críticas que, muchas veces resultan encontradas y contradictorias entre sí. Tanto es así que de querer aceptarlas a todas, se podría llegar a tener en el mismo espacio y a la misma hora, programaciones superpuestas de índole musical, informativa, deportiva, cinematográfica, de humor y cultural, con el caótico resultado imaginable. Porque no se puede conformar a todo el mundo al mismo tiempo y en el mismo lugar; todo ello tratando, incluso, de ser muy cuidadosos al considerar la crítica proveniente de quienes, por su actividad profesional, tienen esta responsabilidad.

● LAS GENERALIZACIONES

En otros casos, el juicio crítico que abarca a toda la televisión en conjunto se funda en que existen quienes encienden al azar el televisor con la exigencia de que en ese mismo momento aparezca en pantalla el programa que pudiera ser de su predilección o de su gusto. De no darse este caso, sobreviene la crítica inmediata a la televisión en su conjunto.

Esta es una de las inconveniencias que conllevan las generalizaciones en las que se incurre tan fácilmente cuando se enjuicia a la televisión.

Si muchos de estos últimos críticos pudieran disponer de tiempo para estudiar una programación completa, como paso previo a una crítica generalizada a la televisión, verían que diaria y semanalmente existen opciones interesantes, y que si sus horarios personales no les permiten aprovecharlas, ello es muy lamentable, pero resulta muy difícil de remediar; porque en este mundo tan versátil de la televisión, lo que se arregla para unos se desarregla para otros, porque no es posible satisfacer de una manera absoluta a todos y cada uno de los gustos del público.

Además, se cree firmemente, que la familiaridad que existe con la televisión por el hecho de tener el televisor a entera disposición en cada casa y todos los días, genera una exigencia exageradamente agudizada, que culmina en juicios muy duros y a veces muy injustos para con la misma televisión, sobre todo por esa aludida tendencia a generalizar. Porque a nadie se le ocurre de igual modo denostar genéricamente al cine, al teatro o a otras manifestaciones de la cultura, aunque nadie puede negar que en este ámbito suelen existir mediocres producciones.

Por ello, cuando se escuchan las críticas reiteradas en el sentido de que los canales de televisión no brindan, cada uno de ellos, catorce horas diarias de programación de alto nivel debe preguntarse si, por ejemplo, quienes hacen tales afirmaciones tienen una idea de los meses que lleva producir un filme de una hora y media de duración, y sin embargo, cuántas de esas películas resultan luego rechazadas por la crítica y el público por su falta de calidad.

Habrá quienes aleguen que es mejor dar menos horas de programación televisiva buena, que muchas horas, si ello implica una disminución en el nivel de calidad, pero entonces se disminuirían también las opciones para el público, y por ende la nueva crítica provendría desde otros sectores y por esa razón.

También se desea hacer referencia al conflicto subyacente en el sentido de que la televisión excluye obviamente la simultánea lectura de cualquier material escrito. Ver televisión resulta casi excluyente o por lo menos incompatible con la lectura, y con muchas otras tareas intelectuales que no pueden cumplirse simultáneamente con la atención puesta en la pantalla de un televisor. Pero además de que, cada persona pueda optar libremente por su propio quehacer individual en todo momento y de que la buena elección depende de su educación, responsabilidad y voluntad, este potencial conflicto puede llegar a superarse a través de una acción de complementación, en la que una cada vez mejor programación cultural, sirva de estímulo intelectual que motive la lectura y viceversa.

● ¿DISMINUCION O INCREMENTO DEL ENCENDIDO?

Otra de las generalizaciones fundamentales esgrimidas por algunos críticos, es sentar como premisa explicativa una supuesta disminución de encendido de aparatos, atribuyéndolo a una correlativa falta de calidad en las programaciones.

No obstante, las empresas de medición de audiencia proporcionaron las siguientes cifras sobre encendidos:

Mes	Horario comercial (de 12 a 23.30)
Enero 1980	21,2
Febrero	23,4
Marzo,	20,9
Abril,	22,0
Mayo,	24,4
Junio,	24,3
Julio	25,6
Agosto	27,0
Setiembre	26,0
Octubre	25,6
Noviembre	23,3
Diciembre	19,6
Enero 1981	19,8
Febrero	22,4
Marzo	22.4
Abril	25,3
Mayo	23,0
Junio	24,7
Julio	26,9
Agosto	27,5
Setiembre	29,4

Las cifras indicadas anteriormente ponen en evidencia que la supuesta disminución de encendidos no es tal, ya que como puede observarse ha ido en aumento.

Desde otro ángulo, surgen nuevos elementos de consulta y reflexión. Estadísticas producidas por la Cámara Industrial de Artefactos para el Hogar, por ejemplo, hablan de un sostenido nivel de venta de televisores, en blanco y negro y color.

El informe indica que durante todo 1980 se vendieron 204.000 aparatos en blanco y negro y otros 308.000 en color. Es decir 512.000 televisores además de otros 60.000 introducidos al país por turistas.

En cuanto al corriente año, la Cámara aludida consigna en 100.000 los televisores blanco y negro vendidos y en 311.000 los a color, en los primeros 7 meses de 1981. Súmese, (a esos 411.000 aparatos) otros 15.000 que ingresaron al país por turistas, y añádase un 80% más de aparatos importados, que ingresaron al país con armado completo o semiarmados —por medio de importantes empresas de origen japonés, norteamericano y alemán.

Las estadísticas de los vendedores de artefactos para el hogar, en consecuencia, tornan en poco creíble la crítica que habla del bajo encendido de los televisores. Por lo menos esa es la deducción lógica: nadie invierte en un aparato de alto costo para tenerlo fuera de funcionamiento.

Las principales críticas recibidas en Casilla de Correo 2700

Hecha la evaluación de las principales críticas y sugerencias sobre la programación de los canales de televisión de la Capital Federal por parte del público que escribe a la Casilla de Correo 2700 de la Secretaría de Información Pública es posible efectuar las siguientes consideraciones:

Irritación que provoca una supuesta proliferación de "vedettes" y modelos en el quehacer periodístico.

No es correcta tal proliferación de "vedettes" sino que es más probable que tal concepto haya surgido como consecuencia de notas y comentarios de medios gráficos especializados o no. En este sentido cabe señalar que si bien es cierto que en ATC, en el programa de noticias "60 Minutos", participa una ex modelo como periodista, lo está haciendo desde hace más de dos años con perjuicio de toda otra labor anterior. Con respecto a Canal 13, integran el equipo de apoyo de un programa noticioso dos ex modelos, tomando las notas fuera del Canal y sin salir en pantalla. Asimismo es necesario poner de manifiesto que, con relación a la situación de otra modelo en un programa de entretenimientos de Canal 9, lo hace fundamentalmente en función de su especialidad, y no en el campo del periodismo.

Programas humorísticos criticados por la utilización de elementos eróticos, ridiculización de la familia, etc. en el horario de protección al menor.

Conviene destacar que se han tomado medidas para que se corrijan los excesos y cuando fue vulnerada la Ley de Radiodifusión se aplicaron las sanciones correspondientes. En cuanto a gustos se refiere es necesario destacar la posibilidad del televidente en seleccionar programas de diferente tipo en el mismo horario, atento a la coordinación existente entre los distintos canales.

Difusión deportiva: El fútbol se transmite en exceso y en horas tardías y hay ausencia de otros deportes.

En reiteradas oportunidades se han realizado gestiones, ante la Asociación del Fútbol Argentino, para acordar modos y horarios de transmisión de los partidos de fútbol, que incluyeron la posibilidad de transmisiones en directo de los mismos, sin que los resultados hayan posibilitado satisfacer en forma absoluta, los requerimientos efectuados por la audiencia en este sentido. No obstante, se continuarán realizando nuevas gestiones.

En el otro aspecto cuestionado debe destacarse que Canal 9 emite los domingos de 11 a 13 horas "Deportes con los Mejores" y Canal 11 el mismo día de 13 a 16 horas "Estadiovisión". También se emiten otros eventos, según las circunstancias, entre los que se pueden destacar el box, el tenis, la equitación, el automovilismo, etc. a nivel nacional e internacional

Programación musical: Reducida difusión de folklore y quejas por la emisión de música rock y progresiva.

Se considera que, tal vez sin ser óptimo, el actual nivel de difusión de música argentina es adecuado, ya que el tango y el folklore se los transmite por Canal 9 con espacios durante todo el año. Canal 11 emite dos programas de folklore e inclusiones en otras emisiones de ATC-Canal 7 y Canal 13, con programas especiales que dejan como saldo una interesante gama de alternativas de música nacional. En cuanto a la música rock, lo que se emite procura satisfacer las expectativas del público juvenil afecto a este tipo de manifestación musical.

VIVIENDAS PARA ERRADICAR VILLAS

BAHIA BLANCA, 27 (De nuestro corresponsal).— El subsecretario de Acción Social de la Provincia, coronel (RE) Rodolfo Elizagaray, suscribió hoy un convenio con la Municipalidad local mediante el cual se entregarán 1.730 millones de pesos para la construcción de 109 viviendas, correspondientes al plan de erradicación de villas de emergencia.

Elizagaray firmó el respectivo acuerdo con el intendente municipal, Víctor Puente, y posteriormente efectuó una recorrida por el barrio 17 de Agosto, una villa de emergencia que está enclavada en el cauce seco del arroyo Maposta.

QUIEREN SALIR DE LA VIA

El presidente de La Fraternidad, Luis Etchézar, entrevistó en la víspera al ministro de Trabajo brigadier Julio César Porcile, ante quien dejó planteada la inquietud del personal de conducción ferroviaria por el nivel de sus salarios, y la incertidumbre que provoca la tardanza en la aparición de las respectivas planillas.

Etchézar concurrió a la sede ministerial acompañado por el gerente de la organización sindical, Pablo López, y ambos manifestaron a Porcile que consideran necesario que el incremento que se otorgue a los ferroviarios alcance al 15% de los sueldos reales actuales, como mínimo.

La Fraternidad considera indispensable esa recomposición, y aspira como complemento, a otras mejoras del 5% sobre los salarios reales en noviembre y diciembre, respectivamente.

Durante la entrevista, Etchézar y López comentaron a Porcile los problemas que afrontan algunos afiliados con préstamos hipotecarios contraídos con el gobierno a raíz de la indexación de la deuda, y sugirieron que el Ministerio de Trabajo interceda ante el de Bienestar Social en búsqueda de una solución. Sin perjuicio de ello, La Fraternidad tiene previsto plantear el caso ante el Banco Hipotecario, según trascendió.

El Ministerio de Trabajo no dio detalles sobre lo tratado en la entrevista y solo consignó su realización entre otras audiencias concedidas por el ministro a lo largo de la jornada.

Porcile recibió en primer lugar al administrador de la Empresa Nacional de Telecomunicaciones, coronel Silvio Yorio, quien concurrió junto con otros directivos del ente estatal.

● RECLAMO PAPELERO

El Sindicato del Papel y el Cartón de Beccar solicitó a todas las empresas de ese ramo ubicadas en la zona norte del Gran Buenos Aires "que implementen un aumento salarial de emergencia sobre las remuneraciones establecidas en las planillas oficiales, por entender que éstas no atienden las necesidades mínimas de los trabajadores".

El secretario general de la entidad sindical, fundamentando el pedido de aumento, dijo que "la situación de los trabajadores papeleros de la zona es apremiante y angustiosa" y urgió a las empresas a "adoptar cuanto antes la adecuación de los salarios, porque las cosas ya no dan para más".

En otro orden de cosas, la empresa Celulosa Argentina salió al cruce de alarmantes versiones sobre su estado patrimonial y atribuyó las mismas a una campaña que "refleja intereses y factores que tratan de perturbar la necesaria y conveniente solución de los problemas que afronta la industria nacional, y en forma particular nuestra empresa".

INQUILINOS PIDEN LA DESINDEXACION

ROSARIO, 27 (ANSA).— La Unión Rosarina de Inquilinos reiteró ante las autoridades nacionales su solicitud para que se suspendan los reajustes indexatorios establecidos en los contratos de locación.

Destaca la agrupación que la indexación de los alquileres "se está haciendo imposible de abonar por parte de la mayoría de las familias trabajadoras", por cuanto "no tiene relación con los magros ingresos que perciben".

A ello se suman "el pago de la totalidad de los impuestos, que se incrementan notablemente", especifican, y precisan que ello determina que la situación "se torne cada vez más desesperante.

Tony Musante

Norte G McLeod, B Kopel

PASA A MANOS PRIVADAS

Violencia de las series extranjeras:

Una observación de las respectivas programaciones permite afirmar que la violencia y el suspenso se irradian después de las 22 horas, ya finalizado el horario de protección al menor, aún cuando es posible que haya existido o exista alguna excepción que se procurará subsanar.

El material fílmico extranjero más moderno, va decreciendo en esos aspectos según una tendencia mundial y sus efectos se harán sentir próximamente en nuestro medio. Al respecto, no debe descuidarse la responsabilidad de los padres.

Programación Infantil: bajo nivel y reclamos de programas didácticos y musicales destinados a los más chicos.

Esta falencia es reconocida y se han dado instrucciones para superarla. Se están constituyendo comisiones, en cada canal, con la participación de psicopedagogos para estudiar el tema en profundidad y producir las correcciones necesarias en un aspecto tan delicado cuanto lo es, la formación de nuestra niñez. Se harán en este sentido todos los esfuerzos para lograr una mejor programación y una elevación de su nivel.

La Secretaría de Información Pública hace conocer estos puntos de vista a la opinión pública, consciente de las lógicas exigencias de calidad a que el televidente aspira y merece.

● SITUACION ECONOMICA FINANCIERA

Los cuatro canales de televisión del área de Capital han operado durante los años 1979 y 1980 dentro de las limitaciones que les imponía un mercado publicitario cada vez más restringido por las circunstancias en que se desenvolvía la economía del país en general.

Las consecuencias derivadas del cierre de industrias junto con la quiebra de entidades financieras y de firmas líderes en la distribución de productos de consumo masivo contribuyeron considerablemente a la disminución de la inversión en publicidad.

Durante el año 1980 los canales 9, 11 y 13 encararon las inversiones en equipamiento que permitieron las emisiones cromáticas obtenidas en la actualidad.

Ello permitió el reemplazo de, prácticamente, la totalidad de los equipos técnicos que se encontraban obsoletos, ya que en promedio superaban los 15 años de vida, contando en la actualidad todas las estaciones con los medios más avanzados en esta materia.

Esto fue logrado utilizando fondos genuinos de los canales y afrontando significativos endeudamientos con el consiguiente costo financiero de los mismos.

La evidente retracción en las ventas impulsó a las Emisoras a manejar los cuadros tarifarios cautelosamente, a veces por debajo del crecimiento de los índices de inflación, a la concesión de mayores descuentos y bonificaciones, y a la extensión de los plazos de cobranza que gravitaron negativamente en el equilibrio financiero de las mismas.

Una medida de la incidencia que la situación enunciada precedentemente tuvo en el manejo económico de los canales lo da la siguiente reflexión:

Entre los años 1976 y 1978 las Empresas tomadas en conjunto obtuvieron una utilidad media del 20% sobre el total de ventas, pasando a una utilidad media del 5% en 1979 y finalizando 1980 con una pérdida del 8%.

Los gastos totales se mantuvieron estables en el período considerado, con una reducción en los operativos y un crecimiento en los financieros.

● CANAL 9

Esta emisora, que durante el ejercicio 1979 había alcanzado una utilidad del 23,7% sobre los ingresos netos, afrontó durante 1980 una serie de gastos extraordinarios motivados por el pasaje a color, a pesar de lo cual consigue cerrar el ejercicio de 1980 con una utilidad del 3,37%. En este último ejercicio le correspondió en el conjunto, un porcentaje del 27% de los segundos totales vendidos.

Cabe destacar que durante el período considerado evidencia una significativa liquidez que le ha permitido la colocación de los excedentes a plazo fijo obteniendo una importante suma por intereses que actúan como seguro contra las variaciones estacionales de los ingresos a que este tipo de Empresas se ven sometidas por imposición del mercado.

Los gastos de producción comparados con el nivel de audiencia y el volumen de facturación alcanzado, se consideran óptimos y demuestran la existencia de una ajustada estructura de costos que le permitió al Canal manejarse sin la necesidad de tener que requerir avales del Tesoro Nacional para la obtención de fondos.

Durante 1981 los resultados favorables acumulados a la fecha, más las expectativas de los próximos meses, permiten asegurar que esta estación en el presente ejercicio tendrá una rentabilidad aún superior a la de 1979.

● CANAL 11

Esta Empresa que había cerrado su ejercicio en 1979 con una pérdida del 7,39% sobre los ingresos netos, fue aumentando su quebranto hasta llegar el 31 de diciembre de 1980 con una pérdida del 53½, considerando los mismos factores.

La expansión comercial evidenciada por ATC a partir de su creación tomó gran parte del mercado que correspondía a esta estación.

La programación impuesta a principios de 1979, con una estructura de costos altamente honerosa no produjo los efectos deseados y el nivel de ventas cayó como lógica consecuencia.

El aspecto mencionado anteriormente produjo en un principio la pérdida del capital de trabajo y posteriormente comprometió el patrimonio de la Empresa, llevándola a una situación imposible de revertir en el mediano plazo, de no mediar un aporte de Capital por parte del accionista, equivalente a la pérdida registrada.

El mantenimiento de la prestación del servicio, le exige un nivel mínimo de gastos operativos que supera los ingresos por venta, debiendo agregar a este quebranto el producido por la carga financiera por deudas de este tipo contraídas para compensar ese desequilibrio.

Lo expresado anteriormente le restó capacidad para adquirir el equilibrio cromático, debiendo diferir durante un año la salida en color y endeudarse por la cantidad de 6.600.000 dólares a efectos de satisfacer esta exigencia. Por otra parte la permanencia de las emisiones en blanco y negro durante ese lapso contribuyó aún mas a la pérdida de mercado antes mencionada.

A este Canal le correspondió durante 1980, en el conjunto, una participación del 12 por ciento del total de la audiencia, a un 10 por ciento del total facturado y un 18 por ciento del volumen de segundos vendidos y la participación más baja de los gastos totales de programación y producción (11%).

Durante el corriente ejercicio ha demostrado una gradual desaceleración de la tendencia negativa, principalmente desde la iniciación de las emisiones cromáticas, lo que hace suponer que estabilizará su situación financiera.

● CANAL 13

El quebranto de esta Estación que comienza en 1979 con una pérdida del 4,5 por ciento sobre los ingresos netos crece hasta alcanzar el 41 por ciento en signo negativo al cierre del ejercicio 1980.

La traza de la autopista 25 de Mayo significó para esta Estación la destrucción del 50 por ciento de la superficie cubierta por estudios, obligándola a construir nuevas instalaciones, sin contar con capital propio para hacerlo y a contratar con terceros las facilidades necesarias para la grabación de programas.

El Tesoro Nacional aportó durante los años 1979-1980 la cantidad de 12.950 millones de pesos, que no fueron suficientes para la total recuperación, debiendo invertir la emisora 12.000 millones más, equivalentes al 8 por ciento de sus ingresos netos durante ese período.

Por lo expuesto precedentemente se deduce que la pérdida de capacidad económica obedece en gran parte a esta circunstancia, sin contar el incendio que afectara a sus instalaciones, que comprometió en parte a la estación al verse obligada a compensar el saldo no alcanzado por la cobertura del seguro.

La falta de capital propio para hacer frente a las inversiones obligó a la Empresa a la toma de préstamos en Instituciones bancarias para su financiamiento, circunstancia que agravó su cuadro financiero al enfrentar el servicio de la deuda.

A todo lo ya enunciado cabe agregar que debió contraer obligaciones bancarias por 6.500.000 u$s para adecuar su equipamiento a las exigencias de las emisiones cromáticas.

Durante 1980 este Canal ocupó el segundo puesto en el conjunto con respecto al porcentaje de audiencia (30%) en la facturación (28%); asimismo participó en el porcentaje más alto en el total de gastos de programación y producción (33%).

La situación económica del Canal ha mejorado sensiblemente en los últimos once meses, ya que de una pérdida operativa del 23,2 por ciento de las ventas se ha pasado a una ganancia del 13,1 por ciento, fruto principalmente de la drástica contención de gastos de programación que fueron reducidos del 78,7 por ciento al 45,4 por ciento de las ventas.

Sin embargo, el hecho de no contar con capital propio, hace recurrir a préstamos a intereses gravosos por lo que se mantiene el quebranto originándose una situación cuya corrección no podrá realizarse en forma inmediata.

Como síntesis de lo expuesto puede apreciarse que la fuerte disminución en la inversión publicitaria, los costos financieros y la exigencia de nueva tecnología para las emisiones cromáticas gravitaron negativamente el giro económico de las Empresas.

CGT PIDE AUMENTO DEL MINIMO

Por entender que "es la remuneración vital que resulta necesaria para que un trabajador y su núcleo familiar puedan afrontar el creciente costo de la vida en condiciones de décoro y dignidad", la CGT solicitaría un salario mínimo de 5.500.000 pesos para sus representados. Si bien esta versión no ha podido ser confirmada, se estima que el correspondiente planteo podría canalizarse en próximas entrevistas

● PROCESADOS

Ayer en horas de la mañana nuevamente se presentaron ante la justicia como consecuencia de la organización de la jornada de protesta del último 22 de julio.

Un vocero sindical allegado al máximo nivel conductivo de la CGT dejó trascender que los mencionados dirigentes, encabezados por el titular, Saúl Ubaldini, "se negaron nuevamente a declarar", amparándose en los preceptos establecidos en la Constitución Nacional y "por entender que era su derecho, su prerrogativa, no declarar en todo hecho que pudiera autoincriminarlos".

También ayer, y en medio del más impenetrable hermetismo, los integrantes del consejo directivo de la CGT se reunieron en la sede de la calle Brasil 1482. A pesar de que no hubo naturalmente ninguna información oficial acerca del evento, horas más tarde se pudo saber, gracias a trascendidos en locales sindicales de organizaciones ligadas a la central obrera, que el consejo directivo había estado tratando la organización de las marchas del trabajo, las cuales se llevarán a cabo el próximo 7 de noviembre.

REUNION DE GREMIALISTAS EN EE.UU.

El Consejo ejecutivo de la Organización Regional Interamericana de Trabajadores (ORIT), se reunirá el próximo 20 de noviembre en Nueva York. Al evento ha sido invitado el dirigente mercantil Arnoldo Aranda, miembro titular de ese organismo y representante argentino ante la ORIT.

Fuentes allegadas a la conducción mercantil manifestaron que Aranda "se apronta a desplegar una intensa actividad a nivel internacional y local, impulsando una serie de iniciativas trascendentes con relación al movimiento obrero organizado argentino".

Se estima que sectores gremiales seguirán con interés desde nuestro país, la actividad que desplegará Aranda en el extranjero.

Contribución de Alumbrado, Barrido y Limpieza, Contribución Territorial, Contribución de Pavimentos y Aceras.
El 4, 11 y 18 de noviembre vence la 3ª cuota, año 1981.

Fecha de vencimiento	Nº de partida del inmueble
4-11-81	0.000.001 al 0.800.000
11-11-81	0.800.001 al 1.300.000
18-11-81	1.300.001 en adelante

Los lugares para el pago son:

- Hasta la fecha del vencimiento, las entidades financieras autorizadas a percibir los impuestos municipales.
- Hasta 60 días después del vencimiento, el Banco de la Ciudad de Buenos Aires, Casa Matriz y Sucursales.
- Pago por correspondencia: se encuentra vigente para comodidad del contribuyente. En este caso, se deberá remitir, junto con la tarjeta de pago debidamente completada, cheque a favor de la Municipalidad de la Ciudad de Buenos Aires – no a la orden –, incluyendo al dorso del mismo el número de la/s partida/s que se abona/n, a Casilla de Correo 628, 1000 Correo Central.

Su dinero vuelve a usted en obras y servicios.

Con él se levantan escuelas, se protege su salud, se construyen parques y obras viales, se mantiene limpia su ciudad, se atienden hogares para ancianos y para niños, se preserva y acrecienta el patrimonio cultural, etc., etc...

En septiembre último se inauguraron: el parque Presidente Sarmiento, en las avenidas del Tejar y General Paz; el nuevo sistema de señalización de la Línea B de Subterráneos.

Sus impuestos construyen una Ciudad mejor.

Municipalidad de la Ciudad de Buenos Aires

Telam

MOTOS
SIN ANTICIPO 0 KM.
TODO EN CUOTAS
GILERA 215 GT • HONDA
DESDE $ 240.000 MENSUALES
LANUS Avda. Pavón 4822 L. 7
(y cuadra estac.)

CONVENIOS BAJO LA LUPA

El gobierno facultó a los empresarios privados a pedir la revisión de las cláusulas de los convenios colectivos de trabajo que consideren que posibilitan situaciones de privilegio, según se informó oficialmente.

Esa autorización está contenida en el Decreto 1717, promulgado hoy, por el cual se dispone, por otra parte, una nueva revisión de las convenciones colectivas de empresas, organismos y sociedades del Estado, para establecer si persisten situaciones de privilegio, cuya eliminación fue dispuesta por la Ley 21.476 dictada al efecto.

El decreto sostiene que el objetivo de la medida "es llevar a cabo un detenido estudio de las condiciones de trabajo" en el que se dará participación a los gremios respectivos.

Esta decisión, contenida en un decreto del Poder Ejecutivo dado hoy, se tomó "a los efectos de la aplicación del artículo 5° de la Ley 21.476", el estudio deberá ponderar las características o modalidades en que se desarrolla la actividad del organismo, empresa o sociedad, y las necesidades del área

"Este estudio —señala el decreto, número 1717/81— puede

Autorizan a Pedir Modificaciones

ser recabado por el Ministerio de Trabajo de la Nación, aún en el caso de haber sido revisada la convención colectiva, toda vez que se estime necesario su reexamen".

Una vez en marcha la redacción del anteproyecto del nuevo texto ordenado de las convenciones colectivas que corresponda someter a consideración del Poder Ejecutivo, los organismos competentes llamarán a las entidades gremiales que en su momento participaron en la concertación, "a fin de que esas asociaciones, por intermedio de su autoridad directiva, puedan evaluar y manifestar su opinión respecto de las modificaciones previstas, dentro de un plazo prudencial que no deberá exceder de los treinta días".

El decreto contempla también la situación en la actividad privada. El artículo 7 de la norma dictada expresa que **"las partes celebrantes de una convención colectiva, o comprendidas por un laudo, vigentes en la actividad privada, podrán solicitar del Ministerio de Trabajo de la Nación la revisión de los mismos, proponiendo en esa oportunidad las reformas que entiendan pertinentes de acuerdo con la Ley 21.476".**

Dicho Ministerio, "cuando determine la necesidad de revisar una convención colectiva o laudo del sector privado, podrá seguir, en cuanto fuere aplicable, el procedimiento previsto en los artículos" del Decreto 1717.

● APOYO A RODRIGUEZ

El secretario general del Sindicato de Mecánicos, José Rodríguez, recibió el apoyo del Movimiento Nacional de Unidad Automotriz Lista Verde, regional norte del Gran Buenos Aires. En un comunicado, la entidad afirma que "en representación de los trabajadores de las empresas Ford, Eaton, Dunlit, Eximia, El Detalle, tapicerías, troqueladoras, concesionarias, talleres mecánicos y del Automóvil Club Argentino, reconoce como única conducción gremial del SMATA, a la encabezada por José Rodríguez, el último secretario general elegido democráticamente por la inmensa mayoría de los afiliados de todo el país".

SEIS MISIONEROS INTOXICADOS CON UNA TORTA DE MACACOS

POSADAS, 27 (De nuestro corresponsal).— Por lo menos cinco niños y una persona adulta de la localidad de Bernardo de Irigoyen, en la frontera seca con Brasil, resultaron afectados por una intoxicación colectiva provocada por la ingestión de un producto de repostería, una torta de cumpleaños adquirida en la localidad de Dionisio Cerqueira, del país vecino, según informaron las autoridades sanitarias.

Cuatro de los niños debieron ser evacuados con urgencia a un establecimiento asistencial de la ciudad de Eldorado, mientras que una criatura de nueve meses de edad y el adulto permanecen internados en la unidad sanitaria de Bernardo de Irigoyen.

Los primeros casos se detectaron en la madrugada de ayer, cuando algunos de los invitados a una fiesta familiar que se realizó el domingo por la tarde, comenzaron a sentir síntomas de intoxicación, por lo que fueron trasladados a un centro asistencial.

Inmediatamente, el jefe de la unidad sanitaria, Gabriel Farfán, notificó a las autoridades policiales y de Gendarmería Nacional, e integrantes de ambas fuerzas buscaron en sus casas a todas las personas que habían participado de la fiesta, y los condujeron para someterse a tratamientos.

Los niños que resultaron más afectados, pese a recibir los primeros tratamientos no se repusieron de la intoxicación y debieron ser evacuados a Eldorado.

La intoxicación, según se determinó posteriormente, fue causada por la ingestión de una torta comprada en una repostería de Dionisio Cerqueira, la misma que vendió productos que causaron anteriores problemas de la misma naturaleza.

LA JUNTA APROBO LAS PAUTAS DEL NUEVO ESTATUTO POLITICO

El ministro del Interior, general Horacio Tomás Liendo, recibió hoy un amplio informe sobre las pautas aprobadas por la Junta Militar para la redacción del nuevo estatuto de los partidos políticos, exposición que estuvo a cargo de los integrantes de la Comisión Política de las Fuerzas Armadas (COMIPOL).

Integran ese organismo el general de brigada Norberto Iglesias, el contralmirante Guillermo Arguedas y el brigadier Miguel Bonino, quienes tuvieron a su cargo la redacción de las pautas aprobadas por la Junta Militar.

En la reunión, que se efectuó en el curso de la mañana, participó también el subsecretario de Asuntos Institucionales del Ministerio de Interior, doctor Amaro Pourciel.

El estatuto de los partidos políticos, que regulará la actividad de esas organizaciones, será sancionado, según lo señalaron reiteradamente las más altas autoridades gubernamentales, antes del segundo semestre del año próximo.

Las pautas aprobadas por la Junta Militar, una vez expuestas al ministro del Interior, serán hechas conocer posteriormente a los partidos políticos a los que se requerirá su opinión al respecto. Esa tarea comenzaría, previsiblemente, durante esta semana o primeros días de la próxima y estará a cargo del subsecretario Pourciel.

Respecto al estatuto político, varios partidos han asumido posiciones sobre el particular. La convocatoria multipartidaria, que expresa el pensamiento de cinco grandes organizaciones políticas, señaló que para la normalización institucional "deberá restablecerse el estatuto vigente durante el gobierno del doctor Arturo Illia, que sufriera, a su vez, algunas modificaciones posteriores".

CHOQUE CON TRES HERIDOS

Un accidente que arrojó el saldo de tres heridos leves se registró esta mañana en la avenida Entre Ríos y su intersección con Garay.

A las 9 de hoy, un colectivo de la línea 50, interno 42, chapa patente C.602842 que circulaba por la primera de las avenidas, embistió unos carteles de ENTel que había en el lugar, debido a los trabajos que operarios de la empresa llevan a cabo, con el fin de instalar nuevas líneas.

Al parecer el chofer del rodado se percató de que no funcionaban sus frenos, por lo que —según algunos testigos— le gritó al pasaje: "¡Agárrense fuerte, que chocamos!", colisionando luego violentamente contra los mencionados carteles.

SE ESCAPO DE LOS TRIBUNALES

DELINCUENTE BURLA LA CUSTODIA Y HUYE DE LA JUSTICIA

Un episodio de características realmente cinematográficas se produjo hoy en el ámbito del Palacio de los Tribunales, culminando con la fuga —aún nadie se puede explicar cómo sucedió— de un joven a quien se procesaba por el delito de robo a mano armada.

Los hechos se desarrollaron minutos después de mediodía, siendo protagonista principal de los mismos el procesado Fernando Ariel Rodríguez, argentino, de 19 años, quien desde la secretaría del doctor Ricardo Jorge Mendaña, del juzgado de Sentencia del doctor Julio José Martínez Vivot (h), logró desaparecer, no obstante la persecución que se hizo y que la alarma conmocionó a todo el vasto edificio, para evitar la fuga. Pero con puertas cerradas y todo, el malviviente escapó.

Rodríguez había solicitado su traslado a esa secretaría, ubicada en el séptimo piso, desde la Alcaidía, a fin —señaló— de interiorizarse de la marcha del proceso que se le instruye por robo con uso de armas de fuego.

Lo acompañó un agente de custodia y cuando en la secretaría mencionada, una vez cumplida la diligencia, el policía en cuestión se disponía a colocarle las esposas para reintegrarlo a su celda y ser más tarde devuelto desde allí a la unidad carcelaria donde cumple la detención, se dio sorpresivamente a la fuga, "perdiéndose" entre la gente que se hallaba en el edificio.

● INTENSA BUSQUEDA

Al darse la voz de alarma, fueron clausuradas las puertas de acceso y salida de los Tribunales, para impedir que el malviviente ganara la calle, pero, finalmente, esta acción no dio resultado alguno, ya que Rodríguez no pudo ser hallado. La búsqueda se prolongó más de una hora y se realizó por todos los pisos del Palacio. Algunos dijeron ver a un joven "parecido" a Rodríguez, pero de éste no se hallaron rastros. Es así como concretó su fuga.

Tras el fracaso de la acción destinada a ubicarlo, se dispuso que se normalizara la actividad en los Tribunales, con la reapertura de las puertas.

"Lo que resulta difícil explicar —dijo un funcionario—, es cómo el joven malviviente ganó tan rápidamente la calle, estando en un séptimo piso.

Pero lo cierto es que lo pudo hacer, porque en el edificio no fue hallado."

El episodio ocasionó las molestias que es fácil imaginar a quienes debían ingresar al edificio, para realizar trámites diversos, y a las personas que deseaban retirarse, una vez cumplidos los mismos. Durante más de una hora, solo se entró al Palacio, en el caso de altas autoridades, por la puerta de la Alcaidía, lugar de ingreso habitual de los camiones celulares que transportan a los detenidos.

Ahora, las autoridades judiciales han ordenado una profunda investigación acerca del desarrollo de los hechos que permitieron al peligroso delincuente evadirse de su custodia.

Asimismo, se supo en fuentes generalmente bien informadas, que la Policía Federal ha dispuesto un operativo tendiente a localizar al fugitivo.

En tanto, se esperan novedades para las primeras horas de mañana con relación a la intrépida huída.

SEGBA DEJA SIN LUZ A CABALLITO

La empresa SEGBA hizo saber este mediodía, que mañana entre las 8 y las 13 se habrá de producir la interrupción del suministro de fluido eléctrico en una zona de los barrios de Caballito y Villa Crespo.

● ZONA AFECTADA

El radio comprendido por el corte es el delimitado por las avenidas Acoyte, Angel Gallardo y Canning y la calle Apolinario Figueroa, y la razón de la anomalía obedece a la necesidad de efectuar tareas de mantenimiento en una cámara.

La empresa hizo saber que la interrupciones en el servicio, son parte del plan de renovación de equipos y mantenimiento de los existentes.

LA COMODIDAD VALE POR DOS: SUPERMERCADO EN AUTOPISTA

El titular de la comuna Metropolitana, brigadier Osvaldo Cacciatore, presidió en la víspera la inauguración de un moderno supermercado, recientemente construido en terrenos situados por debajo de la autopista 25 de Mayo, a la altura de la calle Emilio Mitre al 900. Según la información municipal, esta otra constituye la segunda obra de aprovechamiento de los lugares libres a nivel resultantes de la construcción elevada de la citada autopista.

● CEREMONIA

Durante la ceremonia de inauguración, el cura párroco del santuario de la Virgen de la Medalla Milagrosa, reverendo padre Pedro Quevedo, procedió a la bendición de las instalaciones, tras lo cual, el brigadier Cacciatore realizó el simbólico corte de las cintas, con lo cual se dio por inaugurado el nuevo supermercado. El local habilitado cuenta, entre otras cosas, con un amplio salón de ventas, cuya superficie es de 2.400 metros cuadrados.

● LA SEGUNDA

Como se informa más arriba, ésta es la segunda obra construida en terrenos ubicados debajo de la autopista 25 de Mayo, ya que la primera fue la nueva sede de la comisaría de la seccional 20° de la Policía Federal. De acuerdo con lo proyectado, la tercera obra será un moderno complejo deportivo y cultural que funcionará en el Parque Chacabuco.

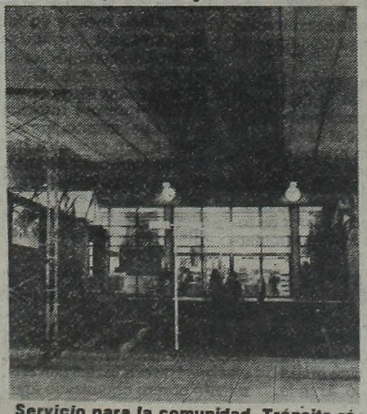

Servicio para la comunidad. Tránsito rápido arriba y moderno supermercado abajo.

EX GERENTE DE CAVIC DETENIDO POR FRAUDE

SAN JUAN, 27 (De nuestro corresponsal).— El ex gerente general de la cooperativa CAVIC, Plácido Fernández, fue detenido por la presunta comisión de una maniobra dolosa en perjuicio de esa entidad, por la suma de 35 millones de pesos, según informó hoy la emisora local LV1.

Señala la información que la detención de Fernández se produjo como consecuencia de una denuncia formulada por la CAVIC ante la sección Defraudaciones y Estafas de la policía, según la cual el ex funcionario había ordenado el 17 de febrero pasado a delegados de la cooperativa en la Capital Federal el libramiento de un cheque por la mencionada suma contra el banco Rural Argentino, suma que incorporó a su patrimonio personal.

Con ese importe, supuestamente debía liquidarse una deuda a la firma Doyhenard Producciones, agencia de publicidad que le lleva las cuentas a la cooperativa. Sin embargo, la propietaria de esa firma negó haber recibido esa suma a su orden.

El consejo de administración de la CAVIC resolvió por unanimidad radicar la correspondiente denuncia.

REUNION CUMBRE EN VATICANO POR EL PROBLEMA DEL BEAGLE

ROMA, 27 (ANSA).— En la más importante reunión cumbre a nivel eclesiástico desde que se inició el llamado conflicto del Beagle, el Papa Juan Pablo II deliberó acerca del presente y futuro de la mediación con los cardenales Raúl Silva Henríquez, de Chile, Raúl Primatesta, de Argentina, y Antonio Samoré, su representante personal en las negociaciones, se supo ayer.

El encuentro tuvo lugar el sábado y marco de las conversaciones, fue un almuerzo en torno de la mesa de Juan Pablo II en el tercer piso del Palacio Apostólico.

Además de los tres cardenales asistieron también los secretarios personales del pontífice.

Fue imposible hasta el momento obtener de los protagonistas principales una confirmación oficial.

● **CON PRIMATESTA**

Es evidente que Juan Pablo II decidió aprovechar la presencia en Roma de los cardenales Primatesta y Silva Henríquez, que asisten a las deliberaciones de la comisión de revisión del código Canónico, para trazar un balance de la situación y deducir cuáles son las perspectivas que se presentan.

"El momento es muy importante y serio", dijo a ANSA una más que calificada fuente. "Esta es la opinión del propio Papa, que compartieron los presentes en el almuerzo", agregó.

Como jefe operativo de la mediación, el cardenal Antonio Samoré habría reseñado extensamente los principales aspectos de las tratativas.

El martes pasado, el nuncio apostólico en Buenos Aires, monseñor Ubaldo Calabresi, entregó al gobierno argentino la respuesta del Papa a las "ideas" que presentó a la Santa Sede, a principios de setiembre, el canciller Oscar Camilión, quien viajó sorpresivamente a Italia.

Camilión se entrevistó con el secretario de Estado, cardenal Agostino Casaroli, con el cardenal Samoré, con monseñor Achille Silvestrini (secretario del Consejo de Asuntos Públicos de la Iglesia) y con el propio Papa, a quien saludó en Castelgandolfo después de la audiencia general del miércoles 9.

Por lo que se pudo saber, las "ideas" de Camilión consistían en proponer englobar el acuerdo a que se arribará en el conflicto limítrofe austral en el marco de toda la relación bilateral argentino - chilena.

Juan Pablo II, en su respuesta, indicaría que en los dos primeros puntos de su propuesta está contemplada la aspiración de un tratado que establezca los mecanismos para una solución pacífica de todos los diferendos en la extensa frontera común entre ambas naciones.

● **LAS INICIATIVAS**

Se espera ahora que el gobierno argentino tome las iniciativas que permitan acelerar las negociaciones. En poder de las autoridades de Buenos Aires se encuentra ya también, desde hace meses, la respuesta de la Santa Sede al pedido de "aclaraciones, aplicaciones y precisiones" que Argentina pidió el 25 de marzo de este año, referidas a la propuesta de solución que el pontífice formuló el 12 de diciembre de 1980.

Chile aceptó las sugerencias papales el 8 de enero. Argentina aún está en una fase previa de estudio de la propuesta y de sus implicancias.

ANSIEDAD PAPAL

Preocupación por Tardanza de la Respuesta Argentina

SANTIAGO, Chile, 27 (ANSA).— La reunión cumbre entre el Santo Padre y los cardenales Raúl Silva Henríquez, de Chile; Raúl Francisco Primatesta, de Argentina, y Antonio Samoré, su representante personal en las negociaciones por el conflicto del Beagle, fue por la preocupación del Papa ante "la demora de la respuesta del Gobierno argentino a su proposición", afirmó el sacerdote Renato Hevia, quien se encuentra en Roma junto al purpurado chileno en calidad de secretario personal.

Entrevistado telefónicamente esta noche desde Santiago por la católica "Radio Chilena" del arzobispado de esta capital, el religioso confirmó la importante entrevista eclesiástica y destacó que aunque "lo que conversaron es cosa privada de ellos, lo que se ha sabido es que es bueno ir viendo los caminos que va tomando la mediación".

El secretario personal del cardenal Silva Henríquez dijo que la invitación del Papa estuvo motivada por la preocupación que él siente por el proceso mediador y en su deseo de buscar todos los caminos para agilizarla.

ANALISIS TOTAL

El Conflicto con Chile se Tratará en la Cancillería

Hoy comenzarán las reuniones destinadas a considerar minuciosamente la situación relativa al conflicto austral argentino-chileno por el canal de Beagle y las islas Nueva, Picton y Lennox, estimándose en círculos diplomáticos locales que la reunión celebrada el sábado último por el Papa Juan Pablo II con los cardenales primados de ambos países, constituye un antecedente de máxima importancia. Así trascendió en medios estrechamente vinculados al Palacio San Martín, donde ayer estuvo presente el embajador argentino Guillermo Moncayo, para conversar con funcionarios afectados al tema.

Tales conversaciones, naturalmente, fueron preparatorias del encuentro que hoy, en la sede de la cancillería argentina, mantendrán Moncayo y los integrantes del Grupo Beagle de trabajo, del que participan los secretarios generales de las Fuerzas Armadas y funcionarios diplomáticos destacados en el Palacio San Martín, sede de la reunión. Moncayo —según otras versiones—, también podría informar acerca de la marcha de las negociaciones ante el Comité Militar, especie ésta aún no confirmada.

SANCIONES A DOS GENERALES Y UN CORONEL, DESMENTIDAS

Desmintió una alta fuente del Comando en Jefe del Ejército la versión periodística que señalaba que serían sancionados dos generales y un coronel en actividad a causa de conceptos formulados por este último en un acto castrense.

● **DESMENTIDA**

La desmentida fue hecha ayer por un vocero del Comando ante una consulta para confirmar si serían sometidos a arresto los generales Reinaldo Bignone, comandante de Institutos Militares y Antonio Llamas, director de la Escuela Superior de Guerra, y el coronel Esteban Alberto Solís, integrante del cuerpo de profesores de dicho instituto.

Según las versiones circulantes —ahora desmentidas— la sanción iba a ser aplicada a causa de las expresiones vertidas por el coronel Solís al hacer uso de la palabra en el acto con el cual se conmemoró el 75° aniversario de la muerte del teniente general Luis María Campos, reproducida por CRONICA en sus ediciones vespertinas del 15 del corriente mes.

En esa oportunidad, el jefe militar trazó un sombrío panorama de la situación actual y comparó la época en que vivió el general Campos con la presente, en la que —dijo— se observa "la ausencia de conciencia nacional, la adulteración de la historia, la corrupción, el peculado, el libertinaje de la cátedra, tribuna o prensa.

Prosiguiendo con su descripción, el coronel Solís enumeró "las deformaciones sociales, la falta de autoridad, no sólo política sino de sustentación del Estado; la reclusión sistemática de los hombres de valía en beneficio de los audaces, ambiciosos y con conciencia arribista que emplean cualquier camino para obtener sus fines".

Aludiendo a estos últimos, señaló el coronel Solís que "son aquellos que con su conducta contribuyeron a la subversión de los principios fundamentales".

● **RESPONSABILIDAD**

Voceros consultados en fuentes castrenses por CRONICA habían explicado que los generales Reinaldo Bignone y Antonio Llamas tienen responsabilidad en los conceptos vertidos por el coronel Solís, ya que como superiores inmediatos de éste supervisaron y aprobaron su discurso.

GORDOS

PANTALONES, SACOS SPORT, AMBOS, CAMPERAS, PERRAMUS, PILOTOS, SHORTS, PULLOVERS, ROPA INTERIOR, PIJAMAS, todos hasta el talle Nº 74
CAMISAS, hasta el Nº 55
CHOMBAS, hasta el Nº 54
CINTURONES, hasta 1.60 mts.

SASTRERIA-BONETERIA
ESMERALDA 71

TRAGEDIA: INFORME DE FUERZA AEREA

Ayer por la tarde la Fuerza Aérea Argentina informó que en el accidente ocurrido el día domingo pasado en Córdoba, al precipitarse un avión IA-58 de la fuerza, fallecieron los dos tripulantes del aparato.

Además, se dio información oficial sobre los detalles del triste suceso.

El comunicado señala textualmente: **"El Comando en Jefe de la Fuerza Aérea, lamenta informar que en la víspera, mientras cumplía un toma de vuelo ordenado por la superioridad, se precipitó a tierra en una zona ubicada a 15 kilómetros al noroeste de la localidad de Marcos Juárez, un avión IA-58 perteneciente al área de material Córdoba. A causa del accidente fallecieron los tripulantes de la aeronave, piloto teniente Ricardo Fischer, y el mecánico de a bordo, personal civil Claudio Orozco. A los efectos de determinar las causas que originaron el siniestro interviene la Junta Investigadora de Accidentes de la Fuerza Aérea".**

CARNICERIAS INTEGRADAS

COTO

DE NUESTROS CAMPOS A SU MESA

OFERTA ESPECIAL
POLLO.....$6.950
HIGADO.....$3.800
BIFES ANCHOS.....$7.500
BOLA DE LOMO....$8.900

OFERTA TAPA DE ASADO ... $ 7.800
OFERTA ASADO ... $ 8.500
OFERTA ROAST-BEEF ... $ 8.500
OFERTA ENTRAÑA-VACIO ... $ 9.500
PALETA ... $ 10.000
MATAMBRE ... $ 9.500
COMUN ... $ 6.500
TORTUGUITA PALOMITA ... $ 9.000
ESPINAZO CON CARNE ... $ 3.000
FALDA-OSOBUCO CON CARNE ... $ 5.500
NALGA-CUADRADA ... $ 10.900
BIFES ANGOSTOS ... $ 12.500
CUADRIL COLITA ... $ 14.500
PECETO ... $ 14.500
BIFES CON LOMO ... $ 14.500
LOMO ... $ 18.000
LOS PRECIOS TIENEN IVA INCLUIDO

CARBAL

CASA CENTRAL: LOYOLA 1602
Esq. A. J. Carranza Alt. Cordoba 5700

SUCURSALES EN BARRIOS DE CAPITAL FEDERAL

Almagro
•YATAY 684 Esq. Sarmiento
•M.BRAVO 319
•H.YRIGOYEN 3702 Esq. Colombres

Boca
•AV.PATRICIOS 602 Esq.A.Del Valle

Belgrano
•AV.DEL TEJAR 2403 Esq.Olazabal
•CRAMER 1727 A mts. El Cano

Caballito
•AV.PEDRO GOYENA 199 Esq.Doblas
•MARTIN DE GAINZA 90 Esq. Yerbal
•ROJAS 705 Esq. Canalejas

Centro
•MONTEVIDEO 324
•SARMIENTO 1623
•TALCAHUANO 134

Constitución
•MEJICO 1300 Esq. Sgo. Del Estero
•PAVON 1458

Chacarita
•LOYOLA 1602
•EL CANO 3693

Devoto
•AV.LOPE DE VEGA 2503

Flores
•AV.J.B.ALBERDI 2900 Esq. San Pedrito

Floresta
•AV.JUAN B.JUSTO 6302 Esq.Emilio Lamarca

Nuñez
•OBLIGADO 3102 Alt.Cabildo 3200

Once
•VIAMONTE 2543
•AV.CORDOBA 2652 Esq.Boulogne Sur Mer

Palermo
•SOLDADO DE LA INDEPENDENCIA 822
•J. F. SEGUI 3545 Alt. Av. Libertador 2700
•CERVIÑO 3530

Parque Patricios
•INCLAN 2681

Pompeya
•CHILABERT 1301 A mts. Av.La Plata y Chiclana

Recoleta
•AV.SANTA FE 2053 CTRO DE COMESTIBLES Gal. Guido Spano

Retiro
•SAN MARTIN 940

Saavedra
•DONADO 3790 Esq. Manzanares

San Cristobal
•CARLOS CALVO 2054

Villa del Parque
•AV.SAN MARTIN 4901
•AV.ALVAREZ JONTE 2405

Villa Pueyrredon
•AV.MOSCONI 2300 Esq. Caracas

Villa Urquiza
•NAHUEL HUAPI 5800 Altura Avda. De Los Constituyentes 5.300
•OLAZABAL 4300 Esq. Mno. Acha

LA INDEXACION AHORCA

En Acción Social Están Estudiando "lo que se Puede Hacer"

El ministro de Acción Social, vicealmirante Carlos Alberto Lacoste, admitió que en esa área se está estudiando "lo que se pueda hacer" respecto a la indexación de los créditos hipotecarios, pero advirtió que "la circular 1050 es un problema del Banco Central".

"Nosotros lo que tratamos de hacer es adecuar el problema a la real posibilidad de pago de los adjudicatarios de viviendas", afirmó Lacoste en declaraciones formuladas al periodismo.

Días pasados, el subsecretario de Vivienda y Urbanismo reveló que unos 7.000 adjudicatarios han iniciado acciones judiciales contra el Banco Hipotecario Nacional considerando excesiva la indexación aplicada a los créditos.

Respecto a este tema, el ministro manifestó que "estamos estudiando dentro de nuestra área de acción qué es lo que se puede hacer, pero la eventual modificación de la circular 1.050 escapa al área de mi ministerio".

El funcionario fue consultado sobre la actividad de esa cartera con relación a los pedidos de unificación de criterios sobre la indexación. Respondió entonces que "la actitud nuestra es consecuencia de vivir en la Argentina y tener conciencia de los problemas que existen de manera que estudiamos en todo momento con particular atención el posible desenganche que se produce entre la capacidad de ingreso y la indexación".

Agregó que cuando las diferencias son acentuadas se trata de nivelarlas con los mecanismos propios del Banco Hipotecario Nacional, puntualizando que "eso es lo que podemos hacer en el futuro".

● **A MENDOZA**

MENDOZA, 27 (De nuestro corresponsal).— El ministro de Acción Social, vicealmirante Carlos Lacoste, arribará el viernes a esta capital para entregar subsidios y habilitar un barrio de viviendas.

Tras ser saludado por el gobernador y los miembros del gabinete provincial, Lacoste entregará subsidios a entidades de bien público y más tarde presidirá la inauguración del barrio "Sarmiento", en Godoy Cruz.

Posteriormente presidirá la clausura del IX Congreso Argentino de Agentes de Viaje y su jornada matutina culminará con un almuerzo de trabajo del que participarán el gobernador, brigadier Rolando Ghisani, ministros provinciales y autoridades militares. Por la tarde visitará el centro deportivo "La Gloria", en Godoy Cruz, y un barrio en construcción en jurisdicción del departamento Luján.

NO AUMENTAN MONTO A BANCARIO DESPEDIDO

La Corte Suprema de Justicia declaró que no corresponde indexar un reajuste indemnizatorio no percibido por un empleado cesanteado del Banco Nacional de Desarrollo, y sostuvo que ello podría haber ocurrido si en la demanda hubiera impugnado la inconstitucionalidad de la ley respectiva.

La demanda fue promovida por Mario Antonio Luis D'Alvis, quien fue declarado prescindible aunque con el pago de toda la indemnización vigente en ese momento.

El empleado inició juicio por reincorporación y en esa época se dictó la ley 21.274, por cuyo artículo cuatro se estableció un reajuste de 20.000 pesos para las indemnizaciones, según montos. D'Alvis reclamó el pago de esa diferencia indemnizatoria pero dijo que correspondía indexarse desde la época en que se dictó la ley y la fecha de la baja por prescindibilidad.

La Corte desestimó ese reclamo y dijo que el actor debió cuestionar esa ley en cuanto no está previsto indexar el monto de 20.000 pesos.

Durand: Echan a un Médico

Un médico fue dejado cesante y otro sancionado por negligencias que desencadenaron la muerte de una mujer. Como consecuencia de la defunción de la paciente Genoveva Mantegazza de Espósito, fue retirado de sus funciones el jefe del Servicio de Anestesiología del Hospital Durand y apercibido el titular de la unidad de Terapia

El Dr. Fausto J. Molina fue dejado cesante por "no haber adoptado los recaudos médicos a su alcance a fin de suspender la intervención quirúrgica a que era sometida la extinta al ser advertido por los cirujanos intervinientes de graves anomalías en su aparato circulatorio". El Dr. Juan Alberto Demonte fue apercibido por extender un certificado de defunción que "no correspondía a la realidad de la historia clínica".

"LAS CIRCULARES DEL BCRA SON USURARIAS"

El abogado Gustavo Soler, que promovió oportunamente una denuncia en la Fiscalía Nacional de Investigaciones para que se establezca si las indexaciones por las circulares del Banco Central 1.050 y 687 son "usurarias", presentó como testigos a 56 damnificados que están acosados por los montos de las actuales deudas, en muchos casos con cuotas que no pueden ser abonadas.

El letrado, en su presentación, cuestionó ampliamente y calificó de "nefastos" los efectos de la aplicación de esas circulares que vienen acosando y complicando la vida de miles de argentinos.

En el escrito en que acompaña la nómina de los damnificados, Soler dijo que "por las circulares 1.050 y 687, permanecen en un estado de incertidumbre, pese a su condición de ciudadanos de la República Argentina, miles de personas".

Agregó que esas indexaciones llevan al desasosiego, y generan presupuestos para el caos, además de constituir una calamidad, atacando el sentido de propiedad y desvirtuando el funcionamiento del crédito.

Soler expresó a la Fiscalía que "la difusión por la prensa de la denuncia me permitió tomar contacto y estudiar la documentación de 56 personas cuyos nombres, apellidos y direcciones adjunto para que el señor fiscal los cite y tome conocimiento de sus casos".

Recordó Soler que por este tipo de indexación "el pago no tiene efecto liberatorio, y que con el tiempo el saldo del capital en los créditos torna imposible cancelar la deuda".

También dijo que "las sociedades financieras y bancos citados por los damnificados, además de aceptar el abuso legitimado por las circulares, aplican tasas, intereses punitorios, sistemas de garantías personales y de terceros a las hipotecas, con la obligación de renunciar a defensa judicial y otras condiciones confiscatorias de tal gravedad que se ha menoscabado la libertad y la dignidad de las personas".

Asimismo sostiene el letrado que "en los casos de establecimientos industriales o de campo, las sociedades que contratan estos créditos por el sistema de circulares no tienen otro remedio que el concurso o la quiebra, cuando no la liquidación del activo y el cierre de la actividad".

Asimismo, "el que contrata mediante prenda, tiene una sensación de impotencia que es mayor puesto que le secuestran de inmediato los bienes al amparo de la acción penal".

Por último, Soler expresó al fiscal general que debe ahondar la investigación, no tanto sobre la elocuencia del cálculo manejada por gerentes y asesores, sino sobre los datos de la equidad, de la sana lógica y el principio de moral en las transacciones.

Contrabando: Ordenan Investigar a Empresa

La Cámara en lo Penal Económico dispuso que se investigue si los representantes en la Argentina de la Firma Evadin cometieron el delito de contrabando con la importación de repuestos para grabadores que al arribar al país pudieron ser armados obteniéndose 500 aparatos completos, en una época en que se encontraba prohibida la importación de estos aparatos.

El juez en lo Penal Económico Aristóbulo M. Aráoz había cerrado el caso con el sobreseimiento, pero el fiscal de Cámara Héctor Orozco fundamentó que debía investigarse con mayor profundidad para establecerse si efectivamente se cometió el contrabando.

El 16 de marzo de 1975 la firma Evadin importó esos repuestos, que según el fiscal no eran tales, sino grabadores desarmados en su lugar de origen que podían ser nuevamente armados aquí mediante la labor de una hora-hombre de obra especializada.

También el fiscal se agravió porque una vez solicitado el procesamiento del representante legal de la firma la medida no se cumplió hasta que se ordenó la detención del presidente de esa firma, Irving Kryss.

La Sala III en su sentencia establece que debe tomarse declaración a Irving Kryss y no a otro representante de la empresa como había ocurrido.

Para el tribunal esa importación de piezas de grabadores resulta "harto sospechosa" porque se trata de un mismo expedidor, proviene todo de un mismo lugar y en vez de documentarse en un solo despacho se lo hace en cuatro, con lo que el funcionario aduanero podría ser sorprendido en su buena fe.

PROBLEMAS EN ATUCHA

Quedará dos Días Fuera de Servicio; no Habrá Apagones

Por inconvenientes a los que un vocero de la Comisión Nacional de Energía Atómica (CNEA) calificó de "poco importantes", permanecerá fuera de servicio la central atómica de Atucha durante un lapso de 48 horas. Esta interrupción no provocará cortes de energía eléctrica, según lo advirtió la misma fuente, ya que el resto de la red se encuentra en funciones normalmente. Asimismo, se observó que aún saliendo de servicio otras centrales energéticas, las reservas existentes permitirían mantener la provisión de electricidad en un nivel de absoluta normalidad.

● **AVERIA**

Como informáramos en nuestras ediciones de ayer, elll apagón que abarcó el domingo amplias zonas de las provincias de Buenos Aires, La Pampa y Neuquén, tuvo su origen en una avería sufrida en la estación transformadora de la empresa Hidronor, ubicada en la localidad de Henderson. Asimismo la información oficial del hecho consignó que técnicos y peritos se encuentran estudiando las causas del desperfecto en la transmisión.

● **NO HABRA CORTES**

Con relación a la posibilidad de que se registren nuevos cortes de energía eléctrica, como el habido el domingo, voceros de la empresa Servicios Eléctricos del Gran Buenos Aires (SEGBA), señalaron que el suministro no sufrirá mengua, ya que las centrales restantes funcionan normalmente y pueden garantizar un servicio regular sin cortes.

Sobre la avería mencionada en la estación de Henderson, se explicó que la misma aisló del sistema interconectado nacional, 500 kilovatios de Hidronor SA. Como la generación de Hidronor era entonces de 900 megavatios, la falla determinó los cortes de energía registrados el domingo último, y que según las estimaciones oficiales no volverán a producirse.

TRAGEDIA POR LOS CELOS

Luego de una Discusión, Mató a la Concubina y a su Hijo

CORDOBA, 27 (De nuestro corresponsal).— Una mujer separada y su hijo de 7 años fueron asesinados ayer por el concubino de la occisa, quien luego intentó suicidarse utilizando la misma pistola. Todo, se estima, originado por razones pasionales.

El hecho se produjo en jurisdicción de la localidad de La Cruz, en una vivienda levantada en el paraje Cara-Huasi, a unos 130 kilómetros de esta capital, en pleno valle de Calamuchita.

En el lugar fueron hallados sin vida los cuerpos de Elva Cristina Tapia de Rodríguez, separada, de 37 años y su hijo Gabriel Antonio Rodríguez, de 7 años. Ambos se encontraban en uno de los dormitorios de la finca. La mujer había recibido 6 balazos en distintas partes del cuerpo y la criatura recibió dos impactos en la cabeza.

La policía estableció que el asesino era Arnulfo Olegario Ramírez de 44 años, concubino de la occisa, quien, según la información dada a conocer hoy, intentó suicidarse luego de cometer el doble crimen disparándose con la misma arma, una pistola calibre 22.

Ramírez se encuentra internado en el hospital Córdoba de esta Ciudad, a donde fue trasladado luego de ser atendido en La Cruz. Los cadáveres fueron depositados en la morgue de San Roque.

● **CRIMEN POR CELOS**

SAN SALVADOR DE JUJUY, 27 (De nuestro corresponsal).— Un hombre baleó a su amiga y luego intentó suicidarse, al culminar tan trágicamente el drama pasional que tuvo a la pareja como protagonista. El hecho se produjo en la localidad de Libertador General San Martín a 130 kilómetros de esta capital, y ambos, se informó, se encuentran heridos de gravedad.

Isidro Cinco de 32 años, residente en la provincia de Salta, discutió acaloradamente frente al negocio donde trabajaba su amiga.

EXPEDIENTE DE LA DISCORDIA

ROSARIO, 27 (De nuestro corresponsal).— El intendente, Alberto Natale, dispuso la instrucción de un sumario administrativo destinado a la reconstrucción de un expediente extraviado y a determinar responsabilidad.

La medida fue adoptada por el intendente Natale en el caso de un diferendo entre una empresa constructora de pavimentos y un grupo de vecinos de esta ciudad.

La empresa Sacon S.A. reclamó judicialmente el pago de trabajos de pavimentos realizados, al plantear una demanda por cobro de pesos contra los vecinos.

Pero los vecinos afirman que las obras no fueron terminadas y que además presentan deficiencias.

UN ENJAMBRE DE ABEJAS ATACO A MOTOCICLISTA

LA RIOJA, 27 (De nuestro corresponsal).— Un enjambre de feroces abejas africanas atacó en proximidades del cementerio "El Salvador", de esta capital, a un joven motoclista, provocó su caída del rodado y posteriormente su internación en un estado que los médicos calificaron de "reservado".

Otras veinte personas fueron víctimas de la mortal nube de himenópteros, que irrumpió provocando pánico y corridas. El inusitado episodio demandó la inmediata intervención de personal policial y de bomberos, quienes atacaron al enjambre provistos de máscaras protectoras y con aparatos especiales, para arrojar nubes de insecticida.

Asimismo, las personas heridas con picaduras debieron ser trasladadas urgentemente en ambulancias hasta el nosocomio más cercano, resultando una de las víctimas, que ambulaba con su motocicleta por el lugar, derribada por el enjambre, y posteriormente objeto de múltiples picaduras.

Si bien la nube de abejas, que se teme sean del tipo de las africanas, fue dispersada con insecticidas, el peligro de nuevos ataques es motivo de inquietud en la población local.

DRAMA DE 1.000.000 DE OBREROS

Los integrantes de la Comisión de Asuntos Económicos de la Multipartidaria visitaron ayer el consejo directivo de la Unión Industrial Argentina (UIA), cuyos directivos ofrecieron a los políticos "un pormenorizado detalle" de la situación fabril y un "cuadro generalizado de las medidas para revertir la crisis", en una reunión vedada al periodismo.

La información sobre lo tratado en la reunión, que se prolongó por espacio de más de dos horas, provino de los hombres de la Multipartidaria, ya que la entidad empresarial no admitió a los periodistas en el lugar ni suministró comunicado de prensa.

Los dirigentes de la UIA hicieron presente que en la actual emergencia la industria está incapacitada de absorver a los 200.000 jóvenes que anualmente se incorporan a la fuerza de trabajo, y que existen alrededor de un millón de personas subempleadas y desocupadas.

Se acordó que la entidad empresaria hará llegar a la Multipartidaria propuestas y planes "conteniendo las soluciones" para reactivar el aparato productivo, además de una serie de documentos donde se detalla la crítica situación de la industria.

Subempleados o Desocupados, Según Informe de UIA a los Políticos

La delegación política estuvo integrada por Eduardo Setti (justicialista), Rubén Rabanal y Antonio Tróccoli (radicales), Raúl Rabanaque Caballero y Miguel Montserrat (intransigentes), Martín Dip y Basilio Serrano (democristianos) y Carlos Zaffore y Arturo Sábato (desarrollistas), quienes manifestaron que la reunión había sido "bastante positiva".

● PERIODISTAS EXPULSADOS

El encuentro estuvo vedado a los periodistas, quienes fueron virtualmente expulsados del lugar por el jefe de prensa de la UIA, Juan Rechax que increpó a los representantes de diarios y agencias manifestándoles: "Ustedes nada tienen que hacer aquí, la UIA no va a informar nada de esta reunión y no dará ningún comunicado".

Por la entidad empresaria estuvieron presentes su titular Jacques Hirsch, y Roberto Favelic, José Coll, Jaime Roca, Luis María Blaquier y José Zacalía Lagos. Trascendió que el consejo directivo resolvió por la mínima diferencia de un voto, recibir a la comisión de la multipartidaria.

● CULTURA Y EDUCACION

En tanto, la comisión de cultura y educación de la multipartidaria, cuyo coordinador es el democristiano Carlos Auyero se reunió con el rector de la Universidad de Belgrano, Avelino Porto y más tarde con dirigentes de la Unión Nacional de Estudiantes (UNE).

Porto señaló como "un hecho auspicioso" la visita de los políticos y les prometió elevar un documento donde se reseñen los problemas y necesidades de las universidades privadas de la Argentina.

Por su parte, la delegación de la UNE, que concurrió encabezada por su titular, Humberto Schiavone, señaló en un documento dado al término del encuentro, que la universidad argentina "pasa por un grave estado de deterioro, que no es más que el reflejo de la crisis estructural de la Nación".

"No hay solución universitaria sin cambios profundos en el proyecto de país que deseamos" dijo la entidad estudiantil propugnando que las universidades sean elementos de formación "para el engrandecimiento del país".

ADEPA Protestó Contra los Atropellos al Periodismo

La Asociación de Entidades Periodísticas Argentinas (ADEPA) protesta en un comunicado por "los reiterados actos intimidatorios contra el periodismo" registrados en los últimos meses, e insiste "sobre la necesidad de esclarecer todos esos casos y sancionar judicialmente a los responsables de los delitos cometidos en perjuicio de periodistas y diarios".

"Las agresiones sufridas por un periodista del diario 'La Prensa', señor Sergio I. Vijande, objeto de una alevosa golpiza, y del fotógrafo de la agencia 'Noticias Argentinas', señor Mario Fiordelisi, a quien bajo amenazas se le hurtó un rollo fotográfico, se agregan a la pretensión de intimidar al director del diario 'El Argentino' de Chascomús, señor Darío Eduardo Cuence, y contra el columnista del diario 'La Prensa', señor Manfred Schonfeld, entre otros".

"En ese clima, como dijera recientemente la declaración de la asamblea de ADEPA en Santa Fe, el ejercicio del periodismo en el país se encuentra gravemente comprometido. Para superar esa situación resulta ineludible que el Estado adopte las medidas necesarias para que esos hechos no puedan repetirse en tanto que es condición indispensable la individualización y castigo de los culpables de esos delitos".

"Las palabras del jefe de la Policía Federal, general de brigada Juan Bautista Sasiaín, al director del diario 'La Prensa', arquitecto Máximo Gainza, en la nota que cursó con motivo de la agresión al fotógrafo de ese periódico, deben trasuntarse ahora en un esfuerzo de las diferentes policías argentinas para que toda la eficacia de las fuerzas del orden sea puesta al servicio de las pormenorizadas investigaciones que exigen los reiterados delitos contra diarios y periodistas".

● CONCENTRACION

Por su parte, la agrupación de trabajadores de prensa Scalabrini Ortiz y la Comisión de recuperación del Gremio de Prensa, han convocado a una concentración en Plaza de Mayo para mañana a las 14.30, para reclamar por el "cese de la acción represiva contra los trabajadores de prensa", el "juzgamiento de los responsables", la aparición "de los compañeros desaparecidos y la libertad de los presos del gremio" y la "inmediata devolución irrestricta de nuestras organizaciones gremiales intervenidas".

Cabe señalar que el jefe de la comisaría 17ª, ubicada en Las Heras 1861, solicitó a los medios de información, muy urgentemente, material fotográfico de los incidentes frente al Ministerio de Educación donde fue agredido el fotógrafo de "La Prensa". Este material es necesario para facilitar el esclarecimiento de los hechos, investigados ahora por el juez nacional de primera instancia en lo correccional, Carlos Benítez Cruz, secretaría 76, Cayetano Rodolfo Nigro.

PREMIO PARA TIMERMAN: OTRA ENERGICA CONDENA

CORDOBA, 27 (De nuestro corresponsal).— Con motivo del otorgamiento del premio "María Moors Cabot" por parte de la Universidad de Columbia (EE.UU.), a Jacobo Timerman, el director de "La Voz del Interior", señor Jorge Remonda Ruybal, y el ex director de "Los Principios", doctor Enrique Nores Martínez, remitieron en forma conjunta una nota al decano de la escuela de periodismo de esa universidad, en la que expresan su enérgica condena por el hecho.

Los dos periodistas, que recibieran oportunamente el mismo galardón, expresan:

"Al recibir el premio 'María Moors Cabot' sentimos íntimamente que nos hermanábamos con todos los hombres de prensa del continente que hicieron de sus vidas y de sus obras un magisterio de la libertad de expresión, puesta al servicio de la verdad, la justicia y de la paz. Consideramos, sinceramente, que alcanzábamos una de las cimas de ésta profesión tan hermosa como difícil.

"Hoy, colocados frente a un acto de incomprensible e inaceptable inequidad, experimentamos una profunda decepción al ver cómo claudica esa magnífica misión de estímulo de la libertad de prensa que fue la institución de vuestra distinción. Sabemos que interpretamos perfectamente el sentir de los auténticos comunicadores sociales que no pueden ni quieren hermanarse con alguien que utilizó el periodismo para medrar, poniéndose al servicio de los más oscuros militantes de la irracionalidad. Si se intentara efectuar una reparación para con alguien presuntamente perseguido por su raza o religión, el método escogido ha sido torpe y agraviante.

"Torpe porque han sido víctimas de un engaño del cual, por cierto, no participó la comunidad judía argentina, que denunció una y otra vez a quien ahora se premia por su militancia con la falacia y la deslealtad. Agraviante, porque hiere el honor de quienes —a vuestro juicio— merecimos reconocimiento por nuestra defensa, sin concesiones de la libertad, de la paz, de la justicia.

"Si hemos sido miembros de la honrosa legión de 'Moors Cabot' por nuestra límpida trayectoria, no entendemos cómo puede incorporarse a ella a alguien que hizo de esta digna profesión un oficio sistemático de traición, de mentira y cinismo, puestos invariablemente al servicio de quienes combaten desde las sombras lo que, por justo y auténtico, conduce al establecimiento de una sociedad más digna.

"No perdemos una distinción al renunciar al orgullo de exhibir sus símbolos que nos fueron conferidos en jornadas inolvidables en la Universidad de Columbia. Tenemos la convicción interior de que al obrar así hemos ganado otra aun más preciosa: la que recibimos cada día que dedicamos al ejercicio honorable de informar sin mentira, sin doblez.

SANDWICHES

TRIPLES	$ 50 000
SIMPLES	$ 42 000
MASAS FINAS	$ 30 000
TORTAS	$ 28 000

LUNCH P/100 PERSONAS $ 1 570 000

JUAN B. ALBERDI 3416
613 - 0943

Desde que toma Guaraná, Pernía es alegre.

En Brasil, descubrí el mágico sabor de Guaraná.
Una bebida refrescante y alegre...
Dicen que tiene magia.
No sé si será cierto.
Pero sí que ahora, en la Argentina, tenemos el mejor Guaraná de Brasil.
Un sobrecito, prepara un litro de sabor, color y alegría!
Probalo!

Vicente A. Pernía

IMP. JORGE SCHNEIDER S.A.
FRAGATA PTE. SARMIENTO 2280

EVACUAN A HERIDOS GRAVES DE LA EXPLOSION DE GASODUCTO

EN UN SEGUNDO SE DESATO EL HORROR

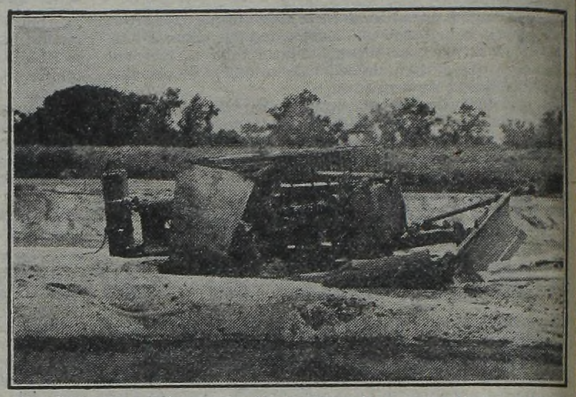

Dos imágenes del espanto. Un bombero tapa un cadáver carbonizado y el tractor que provocó el desastre. Evacuan heridos graves.

SAN MIGUEL DE TUCUMAN, 27 (De nuestro corresponsal).— José Roberto Gómez, de 47 años, y Aniceto Toribio Vallejos, de 51, gravemente heridos en la explosión ocurrida ayer en el gasoducto Campo Durán-San Lorenzo, a la altura de Los Romano, 45 kms. al sur de esta ciudad, fueron trasladados anoche a Salta, en cuyo Instituto del Quemado reciben asistencia. Son estos los casos más graves, con pérdida del 80 por ciento de la piel. El viaje se realizó en un avión del Aero Club local.

Mientras tanto llegaron a Tucumán técnicos de Yacimientos Petrolíferos Fiscales de la localidad de Montecristo, Córdoba, en una máquina de la empresa, quienes se encuentran ahora trabajando en el gasoducto averiado para determinar la extensión de los daños y el modo de repararlos.

El gobierno resolvió levantar la situación de emergencia, ya que todo se encuentra bajo control, aunque las poblaciones instaladas cerca de la línea del gasoducto-poliducto sufren grados diversos de sicosis ante el temor de que nuevos hechos puedan sobrevenir.

Cabe recordar al respecto que el gas cuyo escape provocó estos accidentes es inodoro, lo que impide toda prevención o defensa. Como lo ocurrido dos veces el año pasado, la nube que se forma se desplaza por los vientos y su punto de saturación es tal que cualquier chispa o fuego ocasional, incluso el de una cocina, desata la explosión que prácticamente envuelve a las infortunadas víctimas.

Se confirmó que una de ellas había muerto carbonizada, pero aún no fue suministrada su filiación.

Las autoridades levantaron ayer mismo el estado de alerta, sin que finalmente resultara necesaria la evacuación de los pobladores de Los Romano y Los Mendoza por hallarse la situación bajo control.

Esta mañana, el subdirector del Hospital Santa Rosa, de Leales, al que fueron derivados algunos de los heridos, dijo que todos ellos mejoran "y están fuera de peligro", lo que también certificaron voceros de otros centros asistenciales que también albergan a víctimas de las explosiones.

Estas, según pudo determinarse, fueron tres. En un primer momento, en Los Romano, lugar donde se produjo la pérdida en el gasoducto a consecuencia de trabajos de una cuadrilla de reparaciones, se soportaron dos explosiones sucesivas. Una segunda nube de gas comenzó poco después a desplazarse hacia la otra banda del río Salí, y a pocos kilómetros, cerca de Los Mendoza, hubo una tercera explosión que se adjudica a un hornillo o cocina de una de las viviendas que allí se levantan.

Gas del Estado informó ayer que, siendo las 10.15, "una máquina de una empresa contratista que efectuaba trabajos de reacondicionamiento del gasoducto de Gas del Estado y del Poliducto de YPF en el cruce del río Salí, provocó una avería en el gasoducto, a consecuencia de la cual se produjo el reventón del conducto en una extensión de 60 metros, seguido de incendio, el que pudo ser dominado a las 13.15, una vez logrado el bloqueo de las válvulas adyacentes por personal de Gas del Estado".

Tras señalar la existencia de un muerto y seis heridos graves, el comunicado informa que "la operación del gasoducto ha quedado interrumpida desde Tucumán al sur, razón por la cual se ha solicitado a los consumidores industriales de Córdoba y Santa Fe que restrinjan su consumo de gas para poder mantener el servicio de uso doméstico en estas provincias hasta tanto se pueda efectuar la reparación de la avería, estimada en 48 horas".

Entre los heridos identificados, además de Gómez y Vallejo, figuran Toribio Guardia, de 33 años; Ernesto Guillermo Díaz, de 37, con quemaduras en el 60% de la piel; y Raúl Mezerqui, de 37, todos internados en el hospital Padilla, de San Miguel de Tucumán. En el hospital Santa Rosa, de Leales, están los empleados de Gas del Estado Miguel Delicio, de 37, y José Luis Pedreira, de 33, reportándose otros tres heridos en Simoca y cuatro en Chicligasta.

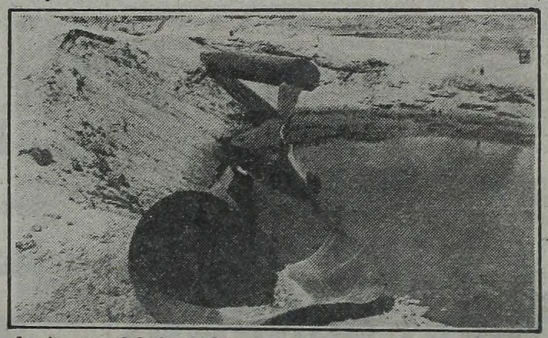

Aquí se produjo la terrible explosión: el gasoducto de Tucumán, donde una persona murió carbonizada. Gran dolor.

CONFIRMADO: EL PERONISMO VA EL JUEVES A LA ROSADA

El Consejo Nacional del Partido Justicialista se reunirá, a partir de las últimas horas de esta tarde, para fijar su posición en relación con lo que ellos denominan **"entrevista con las Fuerzas Armadas"**. Como adelantamos, desde el ministerio del Interior se les hizo llegar una invitación al diálogo, que se concretará el jueves, a las 18.

Consultado el escribano **Felipe Deolindo Bittel**, vicepresidente primero del cuerpo, confirmó la fecha de reunión con el general de división **Horacio Tomás Liendo**, y adelantó que la delegación será designada en la fecha. También dijo que se analizará un documento y que en él se volcará, con toda claridad, la posición del peronismo.

El encuentro del máximo organismo de conducción justicialista ha generado lógica expectativa, especialmente si se tiene en cuenta la importancia del paso a dar. Hay amplia mayoría concurrentista, por eso se descuenta que **"se irá a decir, no a escuchar"**. El documento, según lo afirmado por un miembro del consejo, **"será muy duro, porque no vamos a entregar al peronismo, sino a ponerlo frente a los que lo despojaron del poder para mostrarles al cabo de casi seis años el desastroso balance de su obra"**.

A todo esto, el secretario general del Consejo, profesor **Lázaro Roca**, hizo saber que su actitud era anticoncurrencista, ya que **"he dicho terminantemente que no acepto el diálogo, por las circunstancias que vive el país, que vive Isabel, y las que vivimos todos, especialmente los peronistas, que somos los que recibimos hasta ahora, toda la acción en contra que el gobierno ha desatado"**.

● LOS NO DIALOGUISTAS

La Comisión Nacional de Enlace del Movimiento Justicialista, con la firma de **José Humberto Martiarena** (Jujuy), **Juan Carlos Haljan, Angel Mena, Francisco Vitipaldi** (Buenos Aires), **Pedro Rompín, Juan Carlos Sasi** (Capital Federal), **Marcos Arce** (Corrientes), **Julio Ardisone** (Chubut), **José Rodríguez** (Río Negro), **Antenor Gauna** (Formosa), **Hugo Bagli, José Aguilar, Hugo Fidalgo** (Santa Fe), **Raúl Morandi** (Córdoba), **Olivio Ríos** (Salta), **Humberto Cocimano** (Mendoza), **Luis de la Vega** (Tucumán), hicieron conocer una posición **"no dialoguista"**, para ser, dicen, **"fiel a la voluntad mayoritaria del pueblo argentino"**.

● ACCION SOCIAL

El Ministerio de Acción Social, otorgó subsidios por un total de 968.287.933 pesos a gobiernos provinciales y a entidades de bien público, para la puesta en marcha de distintos proyectos de promoción social y comunitaria.

"SOBERBIA FRENTE AL PUEBLO"

El Partido Intransigente, que lidera el doctor **Oscar Alende**, hizo público un pronunciamiento de crítica a la actitud del presidente de la Nación, teniente general (RE) **Roberto Eduardo Viola**, de concurrir a un hotel céntrico para informar sobre la situación política y económico - social a un centenar de empresarios del Business International Corporation.

"Causa estupor —se dice—, la dualidad de criterio de los responsables de la gravísima emergencia económica - social que soporta el país, ya que no se sienten obligados a rendir cuentas de sus actos al pueblo argentino, ni tampoco a rectificar orientaciones que han demostrado palmariamente ser perjudiciales al interés nacional, pero sí están dispuestos a informar y someterse a una suerte de interpelación ante los representantes de un poder económico apátrida".

En el documento, que firman entre otros **Juan Carlos Manes, Raúl Rabanaque Caballero, Miguel Monserrat, José Luis Valles, Marcelo Arabolaza, Juan Carlos Villalba y Mariano Lorences, agrega** que "una vez más, demuestran su soberbia".

MAS CRITICAS DE MANRIQUE

"Cuando las Fuerzas Armadas se prometen regalarnos un paraíso terrenal, no hacen más que hacer flamear a los cuatro vientos su incapacidad de discernimiento", afirmó Francisco Manrique en una conferencia ofrecida en el Centro Argentino de Ingenieros.

El presidente del Partido Federal, sostuvo que "lo que queda en evidencia es que desconocen que la libertad es un hacer de todos y que la historia política del mundo ha sido una permanente lucha por organizar al hombre para la libertad y organizar la libertad para el hombre".

Más adelante dijo que "cada disciplina humana tiene el famoso clavo de la herradura que hace perder o ganar una batalla y su búsqueda, con la decisión de los procedimientos adecuados para lograr objetivos básicos es justamente el arte de discernir".

MISTERIO EN TORNO DEL CIERRE DE UNA CLINICA SIQUIATRICA

LA PLATA, 27 (De nuestro corresponsal).— Una clausura que afecta a una clínica siquiátrica platense ha adquirido características confusas, dado que hasta el establecimiento no llegó personal ministerial alguno y el dueño de la misma se enteró por las versiones periodísticas.

La residencia para enfermos mentales afectada es la denominada "José Ingenieros". Al ser consultado por la prensa, el responsable del mismo dijo: "Yo no recibí ninguna comunicación en forma oficial y me enteré únicamente por lo dicho por los diarios. En la puerta de la clínica no hay ninguna faja de clausura".

La medida ha sido tomada por el Ministerio de Salud y expresa exactamente en el comunicado dado a publicidad: "Ante el requerimiento periodístico originado en la resolución adoptada por la Subsecretaría de Medicina Social del Ministerio de Salud, de clausura de la clínica siquiátrica 'José Ingenieros', ubicada en La Plata, se comunica lo siguiente:

1. El Ministerio de Salud, a través de la Subsecretaría de Medicina Social, tiene bajo su responsabilidad el ejercicio del poder de Policía Sanitaria que le confiere la Ley 7314 y el Decreto 2027 que reglamenta el funcionamiento de tales establecimientos de atención médica.

2. En cumplimiento de tal responsabilidad, a través de la Dirección de Fiscalización Sanitaria se efectúa la vigilancia del funcionamiento de los sectores privados de atención médica.

3. El caso de clausura que motiva la inquietud periodística se enmarca en la función habitual de la repartición.

4. Las causas que originaron la medida se relacionan con la comprobación de falencias de diversa naturaleza que fueron consideradas por la autoridad sanitaria como de magnitud suficiente para justificar la clausura del establecimiento. Para ello se evaluaron las normas en vigencia y el descargo producido por la Dirección Técnica responsable del establecimiento".

DROGAS EN UN HIPODROMO

● La Plata: Detienen a Jockey y a Aprendiz ● Sorprenden a un Cuarteto en Plena Fumata

LA PLATA, 27 (De nuestro corresponsal).— Tras un procedimiento sobre cuyas características las autoridades de la comisaría décima de City Bell mantienen total reserva, fueron detenidos un jockey, un aprendiz y otra persona, acusados de formar parte de una organización dedicada al tráfico de drogas. Los tres se encuentran a disposición del juez Federal de La Plata, doctor Carlos Adamo, quien ordenó mantener el sumario en secreto, probablemente para evitar entorpecer otras diligencias encaminadas a detener a otros implicados.

Un trascendido señala que el procedimiento se desarrolló en esta ciudad cuando el jockey y el aprendiz abandonaban el hipódromo local, tras cumplir con unos trabajos en el mismo, y que posteriormente hallaron en los domicilios varios sobres de cocaína. Posteriores procedimientos permitieron apresar al tercer acusado, un hombre que oficiaría de "correo" en la banda, sobre cuyas características no se conocen datos complementarios. Una consulta realizada esta mañana en la comisaría 10ª de City Bell, cuyo titular es el comisario Torres, no obtuvo resultados positivos ya que reiteraron que no podían suministrar información por el secreto sumarial impuesto por el juez Adamo.

Paralelamente, otro trascendido —no desmentido ni confirmado por los investigadores— señalaba que colocaban la cocaína entre los viciosos "de la noche", según dijera textualmente un allegado a la investigación, especialmente en los centros de diversión de dudosa moralidad. Es probable que en las próximas horas se conozcan más noticias sobre este asunto, que por sus características podría sacudir a la opinión, especialmente a los aficionados a las carreras de caballos. Tal vez ello se deba a que las operaciones movilizaban sumas de dinero consideradas "superlativas" por una fuente judicial. Por último, una revelación en cierto modo desconcertante: uno de los implicados es considerado excelente "monta" en todos los hipódromos.

● "FUMATA"

En otro procedimiento, esta vez a cargo de los expertos de la División Toxicomanía de Investigaciones, detuvieron a Ismael Delgado, 21, domiciliado en Isidro Casanova; Juan Carlos Mores, de la misma edad, también afincado en Casanova, Roberto Aldo Stromberg, 21, artesano, y Silvio Alejandro López, 18, ambos en La Matanza.

Siempre de acuerdo con lo manifestado oficialmente por la policía, los cuatro fueron sorprendidos en plena sesión de marihuana, en el domicilio del primero de los nombrados.

En posteriores interrogatorios, desarrollados en la sede de Toxicomanía, los acusados confesaron —dice la policía— que el "humo verde" les era suministrado por un tal "Mingo", quien les cobraba dos millones de pesos viejos cada cigarrillo. Agregaron —informan— que el mencionado proveedor es muy conocido en el ambiente de la drogadicción, pero que es difícil ubicarlo en determinado domicilio debido a que suele pernoctar en distintos lugares.

● NENES

CORDOBA, 27 (De nuestro corresponsal).— Fueron detenidos en un bar ubicado en la peatonal de esta ciudad, tres menores de edad, entre ellos una jovencita, acusados de drogadictos. No se suministraron los datos de filiación pero los investigadores dejaron trascender que les secuestraron 100 gramos de picadura de marihuana.

Viciosa Roba Recetas Para Proveerse de Alucinógenos

MAR DEL PLATA, 27 (De nuestro corresponsal).— Se encuentra detenida en dependencias de Toxicomanía María de Cinta Liliana Gorro, 30 años, soltera, empleada, domiciliada en esta ciudad. Está acusada de falsificar recetas médicas para la obtención de sicotrópicos y, según la policía, confeccionaba fotocopias de un recetario perteneciente al médico Juan Félix Basile. Este profesional desconocía la maniobra, y por lo tanto fue declarado fuera de toda sospecha.

Culmina la información policial, sosteniendo que en el procedimiento secuestraron cincuenta fotocopias de prescripciones médicas para la obtención de las drogas. Los sabuesos no aclaran si la detenida procedía de esa manera porque es drogadicta, o si se dedicaba a la venta de alucinógenos. Fuentes judiciales sostuvieron que la detenida negó la acusación y, debido a ello, el magistrado que tiene a su cargo el caso, ordenó nuevas diligencias para que el hecho quede totalmente aclarado. Se aguarda más información sobre el asunto.

Tiraban Piedras a los Trenes, Tres Chiquilines

Dos menores de 13 años de edad fueron detenidos momentáneamente por la División Mitre de la Superintendencia de Seguridad Ferroviaria, a la altura de la calle Tagle. Se descubrió que los traviesos chiquilines arrojaban piedras contra el tren.

Los chicos fueron llevados a sus hogares en donde se les comunicó a sus padres sobre lo acontecido, tomándose las precauciones del caso y advirtiendo a los niños sobre el peligro que encerraba el "juego que habían encarado".

● OTRO MENOR

Otro menor fue sorprendido en un hecho similar, apedreando a un tren, perteneciente al Ferrocarril Belgrano. Se trata de un niño de 9 años, que ya guardaba en su "legajo particular" la rotura de 30 vidrios de su vecindario.

ASALTAN SINDICATO TRAS GOLPEAR A UN MATRIMONIO

CATAMARCA, 27 (De nuestro corresponsal).— Aprovechando el feriado de fin de semana y ocultándose en las sombras de la noche, cuatro individuos no identificados asaltaron el local del Sindicato de Trabajadores de Correos y Telecomunicaciones, en esta ciudad.

Si bien no se informó sobre la cantidad de dinero sustraído, se supo que los asaltantes golpearon al ordenanza Ramón Antonio Bazán y a su esposa, quienes se hallaban abocados a tareas de limpieza. Luego de ser amordazados y maniatados para que no dieran señal de alarma, los presuntos delincuentes abandonaron el lugar.

El ordenanza —según sus propias declaraciones— consiguió liberarse de sus ligaduras y escapó por una claraboya, dando cuenta de la situación a la policía provincial, desde el domicilio de un vecino.

El secretario del gremio, Héctor Cayetano Funes, declaró que la caja de seguridad del local fue violentada y la documentación allí existente fue encontrada esparcida por el suelo.

Intervino en el hecho la comisaría 1° de este distrito.

● EL PELIGRO

Efectivos de la Brigada de Investigaciones de Lanús, manifiestan haber puesto fin a las actividades de una gavilla a la que acusan de haber asolado con hechos delictivos a las ciudades de Temperley, Adrogué y Capital Federal. Se detuvo a dos integrantes de la pandilla y se procura el arresto de otros dos aún prófugos.

Los acusados por la policía y ahora atrapados son Jorge Alberto Cominotti, argentino, de 29 años y Agustín Vicente Rizzo, argentino, de 45. Indican los autores del operativo que ambos confesaron que juntamente con los prófugos "Ignacio" y "Tito", eran integrantes de una banda.

Resultó Avestruz un Extraño Ladronzuelo

CORDOBA, 27 (De nuestro corresponsal).— Un individuo detenido en San Francisco por averiguación de hurto calificado, tomó una actitud inesperada. Se trata de Luis Enrique Escobar, de 35 años, quien en la sede policial, sumamente nervioso tomó una tuerca que había en un escritorio y se la tragó.

Acto seguido, ante la mirada de estupor de la policía, se tragó un encendedor y una llave. Llevado en una crisis de nervios hasta un hospital para que se le tomasen las correspondientes radiografías, tomó una perilla de una radio y la deglutió. Se encuentra internado en el nosocomio Iturraspe, donde será atendido convenientemente tanto en lo que hace a los malestares físicos que se ha ocasionado como a sus disturbios mentales que lo han tornado en un "avestruz".

REBUSQUE: VENDEN BOLETOS USADOS DOS FERROVIARIOS

Personal de la División Sarmiento de la Superintendencia de Seguridad Ferroviaria, detuvo a dos empleados de la boletería de la estación de Morón, de dicha línea, que se dedicaban a vender boletos fraguados y usados que juntaban en sus recorridas por la estación.

Diversas denuncias de pasajeros que en los trenes se veían sorprendidos al verificar que tenían un boleto ya usado, llevó a los investigadores a montar la tarea que dio resultados esperados.

Así se arrestó a los acusados según la policía que son Jorge Rodríguez, argentino de 45 años y Olga Vázquez, de 34. Indica el informe, que el dúo hacía diarias caminatas por la estación levantando todos los boletos que encontraban para luego negociarlos. De esta forma se quedaban con el dinero de los pasajes que debían vender, consiguiendo al fin del día una más que interesante suma de dinero y al cabo de meses de tarea ilícita un increíble botín.

Así se estafaba a la Empresa Ferrocarriles Argentinos, y también a los sorprendidos usuarios que compraban confiados sus boletos y que cuando los entregaban a los guardas debían volver a pagar el importe del viaje, porque rápidamente se advertía que eran apócrifos, ya que la fecha que figuraba en el pasaje no correspondía.

La maniobra, por demás audaz, se llevó a cabo durante largo tiempo, oportunidad en que según la policía los autores de la misma se habían hecho de un importante capital.

POLICIA RETIRADO
DE LA PROVINCIA DE BS.AS
CON MOVILIDAD PROPIA
BUENA REMUNERACION
AV. RIVADAVIA 15.872 HAEDO

téngalo ya con ayuda de Mirner MUEBLES
SANYO
1. CTP 3712 N 14" (36 cm)
2. CTP 6730 20" (51 cm)
ANTICIPO $ 799.000 12 CUOTAS $ 499.000
ANTICIPO $ 1.000.000 12 CUOTAS $ 699.000
SABADO ABIERTO 8 a 20 hs.
CREDITOS A SOLA FIRMA
Mirner MUEBLES
ENVIOS AL INTERIOR EN EL DIA CONTRA REEMBOLSO
Fca: SARMIENTO 2477/81 Capital Tel.: 566-2603
Exposiciones:
Av. Fdo. Beiró 5671 Capital Tel.: 642-9720
Av. Bolón 1988 Boulogne Tel.: 766-9578

¡QUE TAL! FERRO Y OBRAS

Se Miden en Caballito por la Ultima Fecha de la Primera Rueda

Esta noche temblarán los aros, ya que se producirá el choque tan esperado por la afición basquetbolística entre **Ferro Carril Oeste y Obras Sanitarias**, quienes se medirán por la undécima fecha —ultima de la primera rueda— del campeonato metropolitano General Enrique Mosconi, en el gimnasio "Hector Etchart".

Hablar de Ferro y Obras, es estar nombrando a los dos mejores equipos argentinos. Cada enfrentamiento entre estos dos colosos despierta un interés especial, no solo en los adeptos de ambos conjuntos sino también en toda la gente a la que le gusta el básquetbol.

En los últimos torneos, ya sea Apertura, Oficial del '80 el Apertura de este año han protagonizado encuentros memorables, que esperan repetir esta noche.

En esta ocasión, los aurinegros llegan ostentando la condición de punteros y únicos invictos, pergaminos valiosos ganados en una buena campaña. Indudablemente, una victoria ante su tradicional rival le haría sacar una ventaja de 2 puntos, que no sería definitorios, pero le permitiría jugar con mayor tranquilidad.

Esta situación coloca a Ferro en la posición de tener que ganar para no perderle pisada a Obras, ya que un nuevo contraste complicaría su colocación

Ferro dio la ventaja de jugar los primeros encuentros sin el norteamericano William Terry, pieza clave en el dispositivo del técnico León Najnudel.

Cuando volvió el yanqui, el equipo comenzó a engranar de a poco, aunque todavía no ha alcanzado el rendimiento ideal. El partido de hoy es fundamental para evaluar la real capacidad, en estos momentos, de los campeones sudamericanos. La moral está intacta, al igual que las ganas y la convicción de que siguen siendo los mejores. Todos reconocen que Obras es un rival muy difícil y que tendrán que exigirse al máximo

No es muy distinto el panorama por el lado de los aurinegros, que están imbuidos de una gran confianza en que saldrán adelante en este compromiso tan riesgoso. El equipo se ha solidificado en la zona de los tableros, con la presencia de los panameños Rolando Frazer y Mario Butler, dos jugadores de jerarquía. Todavía no ha tenido una continuidad, pero su técnico, el controvertido "boricua" Flor Meléndez, confía en que el tiempo hará que se mejore.

El partido será muy duro, con una lucha tremenda en los rebotes, sector en el que Ferro aporta la presencia del yanqui Berry, de Luis González y de Luis Oroño, mientras que Obras luchará con los panameños. Aquí aparentemente, habría un déficit para los visitantes, pero ello se puede compensar con el poder de salto del pilar Camisassa, de 1,95m, que está rindiendo mucho.

El resto de la fecha pasará a segundo plano. De los otros encuentros se destaca **Lanús-Gimnasia y Esgrima La Plata.**

Completarán: **Vélez-San Lorenzo, Independiente-Atlético San Miguel, River-San Andrés e YPF-Boca, el 17 de agosto.**

● DIA CLAVE

El fallo del tribunal de penas de la Confederación Argentina de Básquet que trata la supuesta mala habilitación de los jugadores panameños Butler y Frazer en el equipo de Obras Sanitarias para el campeonato Argentino de Clubes, no puede dilatarse más. Es casi seguro que hoy, en la tradicional reunión de los martes del tribunal, se conozca el fallo.

HERNANDEZ SE ALEJO DE LANUS. El veterano crack uruguayo, que acusa 37 años pero tiene por lo menos 40, se desvinculó de la institución "granate", en la que jugaba desde 1974. Una muy buena oferta del club uruguayo Aguada, y la imposibilidad de seguir haciéndolo en Lanús porque la plaza de extranjeros está muy bien cubierta por los norteamericanos Ernie Dousee y Luther Green, motivaron que tomara tal determinación. Antes de viajar declaró: "Me voy muy triste, ya que en Lanús pasé casi ocho años maravillosos, pero yo quiero jugar, y como los yanquis son mejores no lo podía hacer. Por eso me marcho. Todavía no podré debutar en Uruguay porque necesito tener 30 días de residencia. Físicamente me encuentro muy bien, ya que a pesar de no estar jugando, igual me entrenaba".

* * *

REGRESAN DOS YANQUIS A BAHIA BLANCA. Olimpio, una de las más prestigiosas entidades del interior del país, concretó la vuelta del discolo jugador norteamericano Elisha Mcsenney, quien arribó ayer. Lo que realmente llama la atención es por qué lo trajeron de nuevo, ya que cuando estuvo hace un año causó innumerables problemas, fundamentalmente por sus solicitudes de premios especiales en partidos definitorios. También el tradicional rival de los aurinegros, es decir Estudiantes, tendrá un extranjero. Se trata de Kenneth Barnes, el pivot que tan buen desempeño tuviera y que dejara una grata impresión como persona. Su llegada está prevista para mañana. Estos dos serían los últimos jugadores norteamericanos que llegarán a la "capital del básquetbol".

* * *

LOS PROBLEMAS EN OBRAS. En la popular entidad de Núñez no todo son rosas, ya que a pesar de la muy buena campaña en el Metropolitano hay serios problemas con los jugadores, a los que se les adeudan los sueldos de agosto y setiembre. Los directivos quieren cumplir pero no pueden, ya que no cuentan con los dólares salvadores para pagarles a sus "estrellas". Uno de los jugadores del plantel dijo: "Para pagarnos a nosotros no tienen plata, pero sí para abonarles religiosamente el sueldo a los panameños". Frazer y Butler cobran 3.800 dólares por mes (30 millones de pesos), es decir que entre los dos se llevan mensualmente casi 7.000 dólares. No solo los jugadores no cobran, también esta en esa situación el técnico portorriqueño Flor Meléndez, que tiene adentro julio, agosto y setiembre.

COLOMBIA NOS HIZO MORDER EL POLVO

LIMA, 27 (AFP).— En un dramático partido donde fue necesario jugar dos tiempos suplementarios, Argentina cayó derrotada ante Colombia por 83 a 79, en la tercera fecha del XVIII campeonato sudamericano de básquet femenino. En el primer cotejo se produjo un resultado record, Brasil, último campeón, derrotó a Venezuela por 142 a 64.

La garra y la buena media distancia final de las colombianas, fue finalmente el factor desequilibrante ante la experiencia de las jugadoras argentinas, quienes lucharon con ahínco hasta el último segundo para no perder su invicto y continuar con grandes posibilidades en este sudamericano. Argentina había ganado en sus dos partidos anteriores.

Uno de los factores fundamentales, también, para que Argentina dejara el liderazgo de las posiciones, fue la carga de foules que tuvo su mejor jugadora Viviana Andújar, quien ya a los 10 minutos del segundo tiempo tenía cuatro faltas pesonales. Si a ello se le agregan los dos suplementarios que hubo que jugar se puede notar que Argentina se resintió seriamente con ese detalle. El primer tiempo culminó con la ajustada diferencia de un punto en favor de Argentina **(42 - 41)**, en tanto el partido terminó empatado en **66 puntos.** El primer suplementario fue una verdadera lucha donde la femineidad quedó prácticamente de lado. Todo fue disputa, fragor y empeño, tal es así que solo se convirtieron tres puntos por equipo, igualando **en 69 tantos.** Finalmente en el segundo suplementario y cuando argentina había acusado el desgaste, las colombianas fueron certeras en algunos envíos de media distancia y se llevaron el triunfo.

● EL ASCENSO

Por la ronda final de la segunda división de básquet femenino, Castelar superó a Alsina por 69 - 61, Sunderland a Sarmiento por 55 - 51 y Centro Español a Don Bosco por 39 - 36. En esta división puntea Sarmiento con 42 unidades, escoltado por Castelar y Sunderland con 41. En tercera Banfield venció a El Talar por 38 - 37 y es el puntero invicto.

EN BASQUETBOL

Hindú y Atenas Triunfaron por el Argentino

CORDOBA, 27 (De nuestro corresponsal).— Con dos cotejos disputados en el estadio del club Hindú, se completó la tercera fecha de la rueda de ganadores del campeonato argentino de clubes de básquet, que se iniciará el sábado con el triunfo de Ferro sobre Rosario Central (80 - 64) por la zona "A" y prosiguiera el domingo con la victoria de River sobre Obras Sanitarias (96 - 94), por la zona "B".

En el primero de los cotejos jugados en esta capital, Hindú derrotó a El Nacional de Bahía Blanca por 91 a 83, tras un parcial favorable al perdedor de 47- 43. En el segundo partido **Atenas dio cuenta de Leandro N. Alem, campeón bahiense, por 105 a 76.**

El triunfo de Hindú se fundamentó en el buen trabajo de Germán Filloy durante el segundo tiempo y a la certeza en los envíos de media distancia del norteamericano Wood. En la primera etapa el predominio lo tuvieron los visitantes que marcaron muy bien y trabajaron con efectividad en los rebotes.

HINDU: H. Duarte 6, Lions 5, Daugherty 25, Ferman Filloy 13, Wood 35 (FI), Alberto Filloy 3, Barreiro 4. DT: Begagna.

EL NACIONAL: Passeti 10, Calvo 13, Ekberg 8, Merlini 12, Di Meglio 13 (FI) Núñez 27 y Horvath O. DT: Ortiz.

El marcador por el que ganó Atenas no admite casi comentarios, Gastón Blassi condujo con inteligencia al equipo en tanto los norteamericanos Wright y Barnhill hicieron estragos en la defensa del campeón bahiense.

ATENAS: Diz 16, Blasi 16, Ligorria 4, Wright 22 y Barnhill 37 (FI) Parer 2, Tisera 2, Domené 2 y Martoglio 2. DT: Martínez.

L.N.ALEM: Velázquez Ibalo 14, Priore 20, Fleitas 15, Lull 8, Medina 3 (FI) García 1, Goyecha 0, Castro 14, Clerici 2. DT: Dosmene.

Con los resultados de la tercera fecha culminó la primera rueda de esta ronda de ganadores donde Ferro encabeza las posiciones con 3 ganados en la zona "A" y River y Obras en la "B", con 2 ganados (River tiene un partido menos).

¡INAUGURACION!

Coronel Suárez y Mar del Plata en Cancha Nueva

Dos grandes del polo, **Coronel Suárez** y **Mar del Plata** volverán a enfrentarse mañana a las 15.30 con el fin de dar jerarquía a la inauguración de las nuevas canchas de Polo que hiciera construir el **Jockey Club** en San Isidro, dentro del perímetro del hipódromo de esa localidad.

Los equipos: **Coronel Suárez:** Benjamín Araya, 7, Alberto P. Heguy 10, Alfredo Harriott 10 y Celestino Garros 9. **Total 36. Mar del Plata:** Alfonso Pieres 7, Gonzalo Pieres 8, Gonzalo Tanoira 10 y Alfredo Goti 8. **Total 33.**

● **EXPOSICION:** Intensa labor tuvo que desarrollar ayer en el predio de la **Sociedad Rural Argentina**, en Palermo, el jurado integrado por **Juan Carlos Harriott, Horacio Heguy y Heriberto Duggan**, para calificar a los 120 excelentes ejemplares que participaron en la **Exposición Anual de Petisos** que organizó la Asociación Argentina de Polo.

Fue designado **Gran Campeón** de la muestra, que conformó una superación manifiesta en la calidad que siempre caracterizó a nuestros petisos de polo, la yegua "Rayita", de **Horacio Araya**, que obtuvo además, el trofeo **"White Horse"**.

Luego en la pista central, de dicha entidad, se hizo entrega de los premios a los ganadores de las respectivas categorías y al gran campeón y por último se entregaron pergaminos en agradecimiento a los petiseros que tuvieron a su cargo la atención de la caballada argentina, en **San Antonio-Texas** en 1980, con motivo de la última edición de la **Copa de Las Américas**, que obtuvo nuestra representación, luego de superar una epidemia de tos equina sus montados.

Los resultados de las distintas categorías fueron:

1ª. (para petisos de polo hasta 1m53 de alzada) **Subdivisión A:** 1° Rosita (de J. Novillo-Astrada); **subdivisión B:** 1° Nochecita (J. Torres Zavaleta); **2ª.** (hasta 1m55 alzada) **subdivisión A:** Ilusión III (A. Harriott); **subdivisión B:** Regalada (B. Araya) **3ª.** (hasta 1m57 alzada) **subdivisión A:** 1° Argentina (R. Williams); **subdivisión B:** 1° Calandria (A. Heguy); **4°** (hasta 1m59 alzada).

EL CHINO, SEGUNDO A DOS GOLPES

SAN PABLO, 27 (AFP).— El británico **Mark James** se adjudicó el torneo Internacional de golf de San Pablo, con un total de 272 golpes. El argentino Vicente Fernández y el brasileño Priscillo Diniz compartieron el segundo puesto con 274.

El argentino Fernández había encabezado la clasificación al cabo de la primera ronda, pero luego fue superado por el británico James, que realizó una excelente labor en el segundo recorrido.

Otro argentino, Adan Sowa, concluyó en el 9° puesto con 281 golpes.

● GIMNASIA

Andre Jaisenko de Capital, y **Omar Ullaube** de Mendoza, se adjudicaron el campeonato nacional de gimnasia artística, en las categorías juveniles A y B. Jaisenko pertenece a Gimnasia y Esgrima de Villa del Parque, correspondiéndole el segundo puesto en esa categoría a José San Leandro de Ferro. En Juveniles B, el escolta de Ullaube fue Sergio Ferrigno, de Ferro.

● HOCKEY SOBRE CESPED

Córdoba se adjudicó el Campeonato Argentino Juvenil de Hockey sobre Césped, femenino, al vencer en la final al combinado de Buenos Aires por 1-0. Por su parte Litoral quedó ubicado en tercera posición. Posteriormente se clasificaron Tucumán, Tandil, San Juan, Santa Fe, Mar del Plata, Chaco y Corrientes.

El campeonato se disputó en la localidad bonaerense de Tandil.

● LOS MEJORES DEL MUNDO

LA Federación Argentina de Gimnasia está realizando gestiones para que los mejores gimnastas del mundo se presenten en nuestro país a partir del 17 de diciembre.

La posibilidad de que actúen en el Luna Park, a semejanza de 1978, está ligada al interés que existe en Brasil por montar una serie de exhibiciones con aquellas figurás que resulten las más destacadas del Mundial de Moscú, a realizarse en noviembre.

Solo así será posible la empresa, pues se reducirían sensiblemente los gastos de traslado.

HAY CUATRO QUE ESTAN EN CARRERA

CIUDAD DE MEXICO, 27 (ANSA-EFE).— El Consejo Mundial de Boxeo nominó al norteamericano Marvin Hagler como boxeador del mes, al dar a conocer el ranking correspondiente a octubre. En la lista aparecen 56 boxeadores latinoamericanos, de los cuales cuatro son argentinos: **Juan Domingo Roldán, Carlos del Valle Herrera, Juan José Giménez y Juan Domingo Malvares.**

En la categoría de los pesos completos, el campeón del Consejo es Larry Holmes, siendo el primer retador Gerry Cooney.

En semipesados la corona está en poder de Matthew Sad Muhammad, siendo el primer desafiante Lottie Mwale de Zambia. En mediano sigue reinando Marvin Hagler y en el noveno puesto del ranking figura **Juan Domingo Roldán.** El primer lugar del escalafón es para Dwight Davison de Estados Unidos y el segundo para Tony Sibson de Inglaterra. Wilfredo Benítez, de Puerto Rico ostenta el cetro entre los superwelter, categoría en la que **Carlos del Valle Herrera** está tercero, escoltando a Carlos Santos de Puerto Rico y Roberto "Mano de Piedra" Durán de Panamá. En welter el campeón és Ray "Sugar" Leonard, siendo Pipino Cuevas el primer desafiante. Thomas Hearns descendió al segundo puesto del ranking. En superligeros, el titular es Saúl Mamby de Jamaica, Obisia Nwankpa de Nigeria el primer retador y **Juan José Giménez** el segundo.

Alexis Argüello es el titular de los livianos, Rolando Navarret de Filipinas el de los superplumas y Salvador Sánchez de los plumas, categoría en la que **Juan Domingo Malvares** aparece quinto.

El campeón supergallo es Wilfredo Gómez, Mike Ayala su primer retador.

BALLAS, POSTERGADO POR LA TELEVISION

Aduciendo Problemas de Organización, Pedroza Pidió una Semana

El promotor de la empresa Luna Park, **Juan Carlos Lectoure** comunicó oficialmente que a pedido del representante del boxeador panameño **Rafael Pedroza**, retador a la corona mundial de los supermoscas en poder del argentino **Gustavo Ballas**, esta pelea en lugar de hacerse el 28 de noviembre, se llevará a cabo el 5 de diciembre.

Según lo expresado por el promotor panameño, **Santiago del Río**, encargado de organizar el combate, la postergación de una semana se debe a problemas organizativos relacionados con la televisación.

De acuerdo con lo manifestado por Lectoure esto no varía demasiado los planes de nuestro compatriota ya que viene llevando un trabajo metódico que lo está poniendo a punto a medida que se acerca la fecha de la pelea.

Es por ello que lo único que hay que hacer es bajar un tanto el ritmo pues del cambio de fecha se desprende que Ballas tendrá una semana más de preparación.

● EN BUENOS AIRES

Llegó procedente de Mendoza el campeón mundial de la categoría supermosca o gallo junior, según versión de la Asociación Mundial de Boxeo, Gustavo Ballas. El cordobés, hecho boxísticamente en la ciudad cuyana, comenzó a entrenar en el gimnasio del estadio Luna Park, bajo la atenta mirada de su manager **Francisco "Paco" Bermúdez.**

El monarca mundial hace varias semanas que viene realizando la preparación con vistas al combate ante Rafael Pedroza, pero hasta el momento el mismo se realizaba en el Gimnasio del Mocoroa Boxing Club de Mendoza. La intención, tanto de Lectoure, como de Bermúdez y del mismo púgil, es culminar los preparativos en esta Capital, para luego viajar de aquí directamente a Panamá, escenario del enfrentamiento.

A su arribo al gimnasio porteño quisimos tener la palabra del oriundo de Villa María acerca del aplazamiento por una semana del combate por el título ecuménico, según informamos líneas más arriba. **"Realmente me sorprendió, pero quiero aclarar que eso de ninguna manera hará variar demasiado el trabajo que teníamos planeado, ni mermarán tampoco mis ganas de que llegue el día del combate.**

"Me hubiese gustado que fuera en nuestro país, para sentir el aliento del público porteño que siempre se portó estupendamente conmigo, pero por las razones económicas por todos conocidas no pudo ser. No importa creo que en otra ocasión va a poder realizarse".

Al comentar específicamente sobre la pelea con Pedroza, señaló: **"Pedroza peleará en su casa y no puede dejarse de lado todo aquello que es la ventaja natural de los que combaten en su propio país.**

Considero que las ventajas que tendrá Pedroza serán la presión del público y el sentimiento de los jurados hacia el país que los recibe y los trata magníficamente.

No es que yo piense que no voy a ganar. Todo lo contrario, creo firmemente que en mi primera defensa lograré retener la corona, pero desde ya que me gustaría y me haría sentir mucho más tranquilo si la defensa se hiciese en Buenos Aires".

En otro orden de cosas digamos que el primer entrenamiento de Ballas en el Luna se realizó no con mucha intensidad, pues se tomó muy en cuenta que el organigrama inicial con vistas a la primera defensa prácticamente quedó descartado pues al sufrir la postergación de una semana la fecha del combate se intentó bajar un tanto el ritmo de preparación.

Es así que realizó algunos rounds de guantes, soga, este ejercicio lo hizo durante un largo rato, buscando por supuesto velocidad de piernas, bolsa y bolsita.

Su maestro **Francisco Bermúdez**, expresó: **"No importa el retraso en la fecha del combate. Gustavo no va a tener problemas para llegar al día con el entrenamiento justo, diría que casi mejor que contra Bae, si es que ello es posible de lograr dado el excelente estado que ostentó en aquella ocasión. Lo único que me tiene un tanto preocupado es la condición de local del retador, aunque estoy confiado en que no tengamos que llegar a las tarjetas".**

FARAH QUIERE QUE NOEL NO SE DERRITA

PUERTO ESPAÑA, Trinidad, 27 (Saporiti).— Ha solicitado una prórroga el boxeador local, Claude Noel para defender su título mundial de peso ligero de la Asociación Mundial de Boxeo frente al mexicano Gonzalo Montellano, residente en California, EE.UU.

Bob Arum promotor norteamericano había dispuesto que la pelea se efectuara el 14 de noviembre próximo y así estaba convenido en total conformidad, entre los boxeadores y Arum pero, el apoderado del campeón Richard Farah, protestó alegando que es muy pronto para que su pupilo defienda el título ya que se tomó vacaciones lógicas y no está preparado ya que había ganado recientemente, en el mes de setiembre cuando derrotó al mexicano Rodolfo González. El campeón de Trinidad ganó en ese combate 180.000 dólares y ahora esperaba obtener más de un cuarto de millón en su primera pelea por el título.

Ahora surgió la oposición del apoderado que no desea que Claude Noel sea exigido con tanta premura y es del agrado de que combata, dentro de lo que exige el reglamento pero más espaciadamente.

El retador, Mentellano, es desconocido para el público que sigue de cerca las actividades del deporte de los puños, aunque tiene 35 victorias y una derrota

● ANUNCIADOR

SANTIAGO, Chile, 27 (EFE).— El popular anunciador de combates de boxeo Manuel Roberto González Lobos, falleció como consecuencia de un paro cardíaco. Su deceso fue lamentado en el mundo del boxeo pues su presencia, dentro y fuera del cuadrilátero era muy estimada.

A PALMA SE LE ACABO LA HORA DEL RECREO

Ha retornado a sus entrenamientos en el gimnasio del Luna Park el campeón pluma juniors de la Asociación Mundial de Box, Sergio Víctor Palma, con vistas a su próxima defensa del título —aún no confirmada— frente al colombiano Ricardo Cardona, en Santiago de Chile.

Palma puso fin a un merecido descanso, después de defender la corona frente al tailandés Vichit Muangroi - Et en el Palacio de los Deportes, el 3 de octubre pasado.

En este primer entrenamiento, Palma no fue exigido por su manager, que le hizo cumplir un trabajo no muy intenso. Realizó cuatro rounds de guantes con boxeadores aficionados que se entrenan allí y completó su tarea con una sesión de gimanasia, soga, bolsa y punching.

Al término de su trabajo, Palma declaró que está algo excedido de peso pero que tiene tiempo suficiente para recuperar plenamente su inmejorable estado físico, base fundamental de sus últimas peleas, en las que sobrepasó con suficiencia las exigencias de los combates. Palma se adiestrará diariamente y se muestra optimista y jovial.

EL "GATO" ESPAÑA ARAÑO A UN "CHICO"

CARACAS, 27 (AFP).— El ex campeón mundial de los ligeros, el venezolano **Ernesto "Gato" España**, retador número uno en la lista de la Asociación Mundial de Boxeo, ganó en esta ciudad en forma categórica, en el 5° asalto, al portorriqueño **Angel "Chico" Rosas.**

España, que espera combatir el próximo mes de enero con el campeón de la categoría, **Claudie Noel**, a quien derrotara en una oportunidad antes de que éste lograra la corona, no tuvo demasiados inconvenientes para derrotar a su oponente.

Hasta el 5° capítulo la táctica sumamente defensiva le estaba dando resultados satisfactorios a Rosas, pero a partir del comienzo del 5° capítulo la impresionante andadana de golpes lanzada por España alcanzó en varias oportunidades a su oponente.

Promediando el round, un tremendo derechazo le sacó el protector bucal al portorriqueño, quien quedó confundido e indefenso. En ese instante el árbitro, con buen criterio, detuvo el desigual combate.

Plantel Reducido Para el Atletismo

Después del Campeonato Argentino de Mar del Plata, ha quedado conformado el equipo de atletismo que participará en el Sudamericano de mayores, a realizarse en La Paz, Bolivia entre el 5 y el 8 de noviembre. Por razones de índole técnica y presupuestaria, Argentina concurrirá con un equipo reducido.

En caballeros los designados son Gerardo Carucci, Pedro Cáceres, Jorge Mazeo, Daniel Gómez, Alfredo Muro, Hugo Alzamora, Fernando Pastoriza, Ernesto Iglesias, Tito Steiner (Capital), Juan Turri, Norberto Aime (Córdoba), Raúl López, Nicolás Duncan (Buenos Aires), Guillermo Chiaviglio, Rodolfo Iturraspe (Santa Fe), Angel Gagliano, Jorge Díaz (Mendoza), Juan Garmendia (Entre Ríos).

En mujeres la nómina se compone con Liliana Arigoni, María Sol Besada, Ivonne Neddermann, Ana María Campillay (Capital), Susana Jenkins, Alejandra Bevacaqua, Aranceli Bruschini, Beatriz Capotosto (Buenos Aires), Anabella Dal Lago, Marcela López Espinosa y Silvia Ausgburger (Santa Fe).

El Sudamericano se disputará en La Paz, a una altura de 3.600 metros, lo que representa una dificultad a asumir por las delegaciones participantes.

Brasil es el actual campeón sudamericano. En caballeros ejerce su supremacía desde 1975, habiendo obtenido las tres últimas ediciones. En mujeres vencieron en los cuatro últimos certámenes. Argentina venció por última vez en caballeros en 1967 en Buenos Aires y su última victoria en damas corresponde a 1971, en Lima.

Selección de Handbol Para el Panamericano

El seleccionado argentino de handbol, que se apresta a disputar el **segundo Torneo panamericano** de la especialidad, a realizarse en el Luna Park a partir del 9 de noviembre, quedó integrado por los siguientes jugadores:

Alejandro Mihai (Lomas), **Noberto Schunk** (Villa Ballester), **Guillermo Bauer** (Villa Ballester), **Néstor García** (Ferro), **Luis Simonet** (Ferro), **Gerardo Bayer** (Villa Ballester), **Daniel Ponce** (AFALP), **Fernando Sánchez Montero** (Villa Ballester), **Claudio Strafe** (Villa Ballester), **Nicolás Nicoloff** (AFALP), **José Ponzio** (AFALP), **Hugo Talpone** (Estudiantes), **Miguel Furmento** (Ferro), **Rafael Argumedo** (Regatas de Mendoza), **Esteban Müller** (SAG) y **Claudio Kulzer** (SAG). Los técnicos del plantel son José Torres y José Rossi. También fueron establecidos los horarios del torneo. La primera fecha comenzará a las 18.30 con el encuentro entre Paraguay y Chile. Argentina debutará a las 22.30 ante Estados Unidos. El martes 10 la jornada se disputará a partir de las 19, igual que el jueves 12. El viernes, por las semifinales, el horario de iniciación será las 19, y el domingo 15 a las 17.30 se disputará el encuentro correspondiente al tercer puesto y a las 19 el cotejo final.

Del torneo participarán Cuba, Estados Unidos, México, Brasil, Argentina y Chile. El próximo viernes, a partir de las 11, en un hotel céntrico se efectuará una conferencia de prensa a cargo de la Federación Argentina de Handbol.

En la sede de la entidad, Ciudadela 1225, se encuentran a la venta los abonos para el certamen, que clasificará al primero para el Mundial de Alemania de 1982.

El Equipo de los Juniors es un Tiro

SAN MIGUEL DE TUCUMAN, 27 (De nuestro corresponsal).— El equipo de Argentina juniors logró su mejor actuación en el Torneo Mundial de Tiro al clasificarse segundo con 406 puntos, detrás de Estados Unidos que fue el ganador con 410. De igual modo, los representantes argentinos estuvieron acordes con la gran responsabilidad y con los excelentes adversarios que mostraron más eficiencia y fogueo. En categoría seniors, Argentina ocupó el octavo puesto.

La representación de Italia se clasificó campeón de tiro por equipos en la especialidad de Skeet al sumar 575 aciertos. En categoría damas, el conjunto de China logró el campeonato mundial superando a los Estados Unidos por tres platillos.

La clasificación por equipo en la jornada final de seniors fue la siguiente:

Primero: Italia con 575 platillos; segundo Francia con 574, tercero: Unión Soviética, 572; cuarto: Checoslovaquia, también con 572; quinto: Gran Bretaña, 571; sexto: Estados Unidos, 571, séptimo: Dinamarca, 562 y octavo, Argentina con 561. En los puntajes igualados influyó el desempate por mejor serie.

Damas: Primero: China, 385, segundo: Estados Unidos, 382 y tercero Francia con 363 platillos.

Juniors: el título de campeón fue para los representantes de Estados Unidos que totalizaron 410 platillos; segunda Argentina, 406 y tercera Gran Bretaña con 395.

El torneo proseguirá con las competencias individuales hasta completar los 200 platillos y reúne a bastante público en las instalaciones del Tiro Federal tucumano.

Rally: El ACA y Todos los Detalles del Gran Premio

El Automóvil Club Argentino dio a conocer algunos pormenores acerca del **"XXI Rally Gran Premio de Turismo 1981"** a realizarse entre los días 4 y 8 de diciembre próximo en la provincia de Córdoba. La prueba, que cuenta con el apoyo del Gobierno de dicha provincia y de la intendencia de Villa Carlos Paz, se disputará en cuatro etapas, con epicentro en la mencionada ciudad serrana.

No obstante la posibilidad de alguna modificación a criterio de los organizadores, el cronograma tentativo hasta el momento, es el siguiente: **Lunes 2 de noviembre:** a las 12, apertura de las inscripciones; **Lunes 9 de noviembre:** comienzo de la distribución de libro de ruta; **viernes 27 de noviembre:** a las 19, cierre de inscripciones; **martes 1° de diciembre:** a las 19, sorteo del orden de largada, anuncio oficial de los inscriptos y reunión general con los participantes; **jueves 3 de diciembre:** de 8 a 18, verificación técnica y deportiva en Carlos Paz; **viernes 4 de diciembre:** de 8 a 17.30, verificación técnica de autos observados, apertura del parque cerrado, cierre del parque cerrado sin penalización, cierre definitivo del parque cerrado y lista oficial de pilotos que largarán. En horario a designar: partida del primer auto.

Aún cuando no está especificado el kilometraje de cada etapa, el recorrido de la primera comprenderá en primer término un circuito de clasificación que incluye Bialet Masse, Cosquín, Mallín, Tanti, Carlos Paz, Bosque Alegre, Alta Gracia, Santa Rosa de Calamuchita, Bosque Alegre y regreso a Carlos Paz. La segunda etapa se dirige hacia el norte, pasando por Bialet Masse, Cosquín, La Falda, Ascochinga, Capilla del Monte, Huerta Grande, Cosquín y punto final del parcial en Carlos Paz.

La tercera será la más extensa y difícil por cuanto atraviesa el macizo de la Sierras Grandes y transitará por Tanti, Candelaria, Villa del Soto, La Higuera, Salsacate, Mina Clavero, Copina y Carlos Paz. La cuarta y última volverá a recorrer el itinerario de la primera.

El Dólar Tiene la Palabra

La Carrera se Haría si a los Verdes no les dan un "Sacudón"

Las declaraciones que Juan Manuel Bordeu efectuó en General Roca, respecto de la difícil concreción de la edición 1982 del "Gran Premio de la República Argentina", cayeron como un balde de agua fría entre los aficionados al automovilismo deportivo de nuestro país.

El balcarceño afirmó en una conferencia de prensa que los altos costos harían muy difícil la organización de la competencia por parte del Automóvil Club Argentino. Y la inquietud, ganó rápidamente la calle. Es por eso que CRONICA quiso ir a las fuentes para establecer fehacientemente cómo están las tratativas para concretar la carrera y qué había de cierto en las declaraciones que Bordeu hizo efectivas.

De esa forma, conversamos con el ingeniero Rafael Sierra, presidente de la Comisión Asesora Permanente de Automovilismo Deportivo del ACA y además miembros del Comité Ejecutivo de la Federación Internacional Sport Automobile (FISA) y con el jefe de Prensa de la entidad, Roberto Mori.

Sierra aclaró que: **"Bordeu en ningún momento quiso decir que la carrera sería postergada o suspendida. Lo que hizo fue manifestar una inquietud que tenemos todos. Pero que el ACA tiene la intención prioritaria de hacer la carrera, lo dice el hecho de la presencia del presidente de la entidad, doctor César Carman, en la reunión de la FISA en París, donde se ratificó la fecha del 7 de marzo en el Autódromo Municipal y posteriormetne nuestro traslado a Las Vegas, también con el titular del ACA, donde charlamos largo y tendido con Bernie Ecclestone, el presidente de la Asociación de Constructores de Fórmula 1, para dejar sentados todos los detalles de la organización".**

Más adelante, Sierra indicó que: **"nuestra inquietud es la fluctuación del dólar estadounidense. Si la divisa norteamericana alcanzara niveles exorbitantes es logico que los altos costos impedirían la realización de la prueba, pero como estoy seguro de que eso no ocurrirá no tiene sentido adelantarse a los acontecimientos. Eso sí, las entradas sufrirán un fuerte incremento, de acuerdo con los índices que marque el INDEC (Instituto Nacional de Estadística y Censos)".**

En términos similares a los de Sierra se expresó el jefe de Prensa de la entidad, Roberto Mori. **"La inquietud por los altos costos** —comenzó diciendo— existe, como en todos los órdenes del país, pero de allí a decir que la carrera no se hará es totalmente inexacto. Además, Bordeau en ningún momento dijo eso. Lo que pasa es que la diferencia entre lo que el ACA pagó por la contratación de la carrera y lo que deberá pagar para la del año próximo, marcará un notable incremento por las causas conocidas".

"Pero el ACA siempre estuvo presto para defender la imagen del país ante el mundo entero y en esta nueva oportunidad no será la excepción. Por otra parte, nada tiene que ver en la realización de la carrera la presencia o no de Carlos Reutemann. Por supuesto que todos queremos que Lole siga compitiendo, pero si decide retirarse hay otros pilotos argentinos que cuentan con la superlicencia de la FISA para participar. Tales son los casos de Ricardo Zunino, Miguel Angel Guerra y Oscar 'Poppy' Larrauri".

De las respuestas de ambos funcionarios se desprende que la realización del "Gran Premio de la República Argentina" se llevará a cabo con normalidad, salvo casos extremos. A mediados del próximo mes, llegará Bernie Ecclestone para dejar totalmente finiquitadas las tratativas con lo que se puede afirmar que la carrera obtendrá la continuidad que tiene desde que el Automóvil Club Argentino asumió la responsabilidad de organizarla todos los años.

STEWART PREFIERE VERLAS DE AFUERA

LONDRES, 27 (EFE).— El ex triple campeón de Fórmula 1 Internacional, el escocés John Young "Jackie" Stewart, manifestó ayer en esta ciudad que rechazó una oferta de 3.700.000 dólares para retornar a las competencias en la temporada de 1982.

Stewart, de 42 años, campeón del mundo de la categoría máxima en 1969, 1971 y 1973, no ha revelado la identidad de la escudería automovilística que le ofreció la sideral cifra para que vuelva a calzarse los guantes y el casco. "Por un acuerdo de caballeros, no puedo revelar qué equipo me ofreció retornar. Lo único que puedo decir es que nunca como ahora una oferta me hizo pensar tanto en mi retorno, pero finalmente prefiero continuar como espectador de las carreras de Fórmula 1".

Stewart añadió que las razones que lo hicieron retirarse tras su triunfo en 1973, continúan siendo válidas hoy en día. El campeón dijo basta en el equipo Tyrrell cuando se mató su compañero, el francés Francois Cevert y nunca más volvió a competir en ninguna categoría.

● PRUEBA DE FUEGO

El joven piloto chileno Eliseo Salazar, conducirá hoy en el circuito francés de Paul Ricard, una máquina Lotus 87. Por gestión de Peter Collins, manager de Lotus, Salazar tiene la oportunidad y si rinde satisfactoriamente puede concretarse su incorporación al equipo de Colin Chapman.

REUTEMANN: ESTOY BAJO LOS EFECTOS DEL SHOCK

CAP FERRAT, Francia, 27 (Especial).— El piloto argentino Carlos Alberto Reutemann manifestó ayer en su casa de la Riviera francesa que todavía no ha reaccionado del "nocaut del año 1981" y que cualquier decisión que pueda tomar en estos momentos, **"será apresurada, pues estoy bajo los efectos del shock de Las Vegas de hace nueve días".**

El piloto de Santa Fe dijo que se le hace penoso recordar lo que ocurrió en el circuito norteamericano de Las Vegas, aunque señaló que en imágenes confusas se le presenta la **"mucha improvisación que hubo el día anterior a la carrera".**

Tras afirmar que **"puede ser que algo no haya funcionado como funcionó en el día de la clasificación"**, Reutemann indicó que no habló más con Frank Williams desde el momento en que terminó la competencia, **"de manera que no sé lo que puede estar pensando".**

Consultado sobre si su introvertida personalidad había conspirado contra las posibilidades de obtener el Campeonato Mundial de Fórmula 1, explicó que: **"cada uno tiene su manera de ser, para mal o para bien, uno es como es y no voy a cambiar ahora".**

Reutemann no les dio importancia decisiva a los enfrentamientos que tuvo en el equipo Williams y precisó al respecto que **"en los medios competitivos esas situaciones son normales cuando se llega a la cima. Lo conversé con un amigo y éste me dijo que lo mismo ocurría en otros equipos sin que se le diera mayor trascendencia".**

Por último, el subcampeón mundial expresó que el golpe que recibió en Las Vegas fue similar a aquel que le aplicó Cassius Clay a Oscar Bonavena cuando ambos combatieron y que Ringo se aguantó parado: **"Yo haré lo mismo"**, finalizó el piloto argentino.

● "UNA GRAN PERSONA"

SAN PABLO, 27 (UPI).— El flamante campeón mundial de Fórmula 1, Nelson Piquet, definió al subcampeón, Carlos Reutemann como **"una persona maravillosa, con la que me entiendo muy bien".**

Piquet, en un extenso reportaje que publicó la revista "Veja" explicó que **"Carlos es muy extraño. Hay días en que te saluda con calor y hay otros en los que algo no le anda bien y te ignora completamente. En la pista es el tipo más cómico del mundo. En los entrenamientos no sale nunca del frente y eso molesta a otros. En carrera no, es muy correcto".**

El campeón alejó cualquier duda sobre sus relaciones con Reutemann, señalando que **"él es una persona maravillosa, con quien me llevo fantásticamente. Quienes dicen lo contrario, o no lo entienden o simplemente no lo conocen bien, como yo"**, finalizó.

EL PEOR ENEMIGO PARA KORCHNOI ES EL ODIO

MERANO, Italia, 27 (AFP).— La mayoría de los expertos que están presenciando la disputa del match por el Campeonato Mundial de Ajedrez entre el exiliado **Viktor Korchnoi** y el soviético **Anatoli Karpov**, coinciden en señalar que el retador está perdiendo catastróficamente la partida porque juega con un individuo al que odia con todas sus fuerzas.

Esta actitud le está acarreando graves inconvenientes en su juego ya que lo lógico sería que enfrentara al campeón Karpov como un gran jugador que es y no desde el punto de vista de su resentimiento personal hacia la persona del soviético.

Asimismo varios de los analistas habían previsto el pedido de postergación de Korchnoi en el día de ayer, pues consideraban que éste necesita un urgente descanso para aplacar los nervios y juzgar más objetivamente a su rival en vez de mover sus piezas con odio.

Cuando un amigo le preguntó al gran maestro disidente, el porqué había escogido una variante en una apertura, respondió: **"Sé que Fulano, al que Karpov ni en pintura pueder ver, utiliza tal variante y por eso la jugué..."**

Esta simple contestación da la pauta del resentimiento que persigue a Korchnoi a quien le resulta difícil desarrollar un juego lógico e instintivo además de agravarse su situación por los innumerables problemas de tiempo.

Lo pierde enormemente, considerando una multitud de variantes y luego padece las consecuencias de la falta de reflexión como le sucedió en ocho de las nueve partidas disputadas hasta el presente.

En opinión de los analistas, Korchnoi padece también en su rendimiento las consecuencias que produce en su espíritu el doloroso dilema de su familia, retenida por la fuerza por las autoridades de la URSS.

Sin embargo la mayoría de aquéllos insisten en que Korchnoi no sabe apreciar cabalmente las posibilidades del campeón del mundo cuando se halla ante el tablero frente a él.

Esta guerra de nervios declarada desde mucho antes de comenzar el match, en la que influyen muchos factores que nada tienen que ver con el desarrollo del juego en sí y que hasta el momento establecen un marcador de cuatro a uno a favor del campeón mundial, parece que va a durar mucho menos que el anterior, el cual terminó con la victoria del campeón por 6 a 5 luego de tres meses de agotadoras jornadas.

Esta posible rápida definición hace que los organizadores estén bastante preocupados ya que las pérdidas que ocasionarían serían considerables.

Clerc Ganó en Tokio

TOKIO, 27 (AP).— El argentino José Luis Clerc y el norteamericano John McEnroe pasaron a la segunda serie del superclásico de tenis Seiko, tras derrotar respectivamente a Paul McNamee y John Sadri.

Otro argentino, Ricardo Cano, fue eliminado por el norteamericano Bill Scanlon 6-1, 6-4.

Clerc, preclasificado tercero, venció a McNamee 6-2, 6-4 en un partido nocturno presenciado por 1.600 espectadores.

McEnroe, preclasificado primero, derrotó previamente a Sadri 6-2, 6-2.

El sueco Bjorn Borg, preclasificado segundo, enfrentará mñana en su partido de la primera serie al indio Ramesh Krishnan.

Un total de 32 astros de la raqueta mundial animarán durante seis días este atractivo torneo. Entre los más conocidos tenistas figuran, además de los ya nombrados: Teltscher (EE.UU.), Manson (EE.UU.), Drew Gitlin (EE.UU.), John Fitzgerald (Australia), Chris Lewis (Nueva Zelandia), Terry Moore (EE.UU.), Joel Bailey (EE.UU.), Wojtek Fibak (Polonia), Vitas Gerulaitis (EE.UU.), Balazs Taroczy (Hungría) y Heinz Gunthardt (Suiza).

Ha despertado este torneo mucho interés al punto de que prácticamente han sido vendidas todas las entradas

● BORG DESCANSARA

El tenista sueco Bjorn Borg confirmó que este que está por jugar será el último torneo y que luego se tomará un muy merecido descanso hasta el mes de abril venidero. **"No más viajes, ni entrenamientos, ni juegos por ahora,** dijo. **Pienso descansar, pasear e ir a pescar. En fin quiero gozar un poco de la vida".**

HAY MAS ELIMINATORIAS

PEÑAROL, TRAS LA SALVACION

SANTIAGO, Chile, 27 (AP - AFP).— En búsqueda de una salvación providencial, el equipo de Peñarol ya se encuentra aquí para jugar mañana en la localidad de Calama ante Cobreloa por la Copa Libertadores de América.

El equipo uruguayo deberá ganar por más de un gol para así contar con una tenue esperanza de lograr su clasificación y mantenerse en el torneo continental. Para que esa circunstancia se dé, el otro equipo uruguayo, Nacional, también debe vencer por más de un gol en su partido de la semana próxima con Cobreloa.

El equipo chileno encabeza el Grupo con cuatro puntos logrados en sus victorias como visitante en Uruguay ante Nacional por 2 a 1 y ante Peñarol por la mínima diferencia.

En las últimas horas de hoy el equipo que dirige Luis Cubilla estará en Calama para tratar de amoldarse al difícil reducto de esa localidad chilena, situado en la altura y con un piso en extremo endurecido para lo que están acostumbrados los uruguayos.

● **CONFIADO**

Mientras tanto el plantel de Cobreloa espera muy confiado en Calama y la certeza de su clasificación se basa en un razonamiento tan simple como creíble: si el equipo pudo vencer en la difícil plaza montevideana con más razón tiene posibilidades de triunfo en su feudo apoyado por una multitud que está tocando el cielo con las manos por la espectacular campaña de su modesto conjunto y haciendo gala de una fe inquebrantable sustentada en sus triunfos como visitante.

El técnico del Cobreloa cree además que tanto ante Peñarol como contra Nacional sus planes futbolísticos se verán facilitados ya que los visitantes deberán jugar al ataque sin especulaciones, elemento que, asevera, le facilitará emplear su mejor arma, el contragolpe.

"Checos" y Portugueses por un Lugar en el '82

MADRID, 27 (EFE, AFP).— Las selecciones de fútbol de Portugal y Checoslovaquia disputarán mañana dos partidos de gran importancia para sus aspiraciones a la fase final del Mundial '82.

Portugal tiene muy difícil su clasificación dentro del Grupo VI europeo, en el que Escocia ya ha conseguido una de las dos plazas.

El fracaso de los portugueses en su propio terreno frente a Suecia donde cayeron por 2-1, el pasado 14 del corriente, los deja prácticamente sin posibilidades de clasificación.

Para pretender a la segunda plaza, tendrá que golear a Israel y luego esperar la leve posibilidad de que los israelíes derroten en Belfast a Irlanda del Norte, el próximo 18 de noviembre y en esa fecha los portugueses consiguen ganar en su terreno a Escocia.

De suceder esta improbable combinación, la clasificación de Portugal dependería del gol average, que pudiera tener a su favor con los de Irlanda del Norte.

Mientras tanto, en Tbilisi, la Unión Soviética, recibirá la visita de Checoslovaquia. Los soviéticos ausentes de Alemania '74 y de Argentina '78, deberán truncar la serie negra y conquistar el primer pase del Grupo III venciendo a Checoslovaquia e incluso empatando, pues luego deben recibir aún a Gales y visitar a los checoslovacos

La clasificación de este grupo la encabeza País de Gales con 10 unidades, seguido por Unión Soviética y Checoslovaquia con 9 puntos. A País de Gales le resta un partido trascendental para asegurarse una de las dos plazas, con la visita a la Unión Soviética el próximo 18 de noviembre. De los resultados que consigan checos y galeses frente a la Unión Soviética saldrá el segundo viajero del Grupo.

En la Serie IV las angustias de Hungría desaparecerían el sábado venidero con ganarle en Budapest a Noruega, a la que doblegó ya en Oslo. El segundo lugar de este grupo depende del resultado entre Suiza - Rumania e Inglaterra - Hungría.

Rumanos e ingleses suman 7 puntos por bando antes de esa conclusión.

Pasando a otro continente, el viernes venidero se conocerá el primer equipo africano clasificado. Argelia se presenta como la más favorita, pues enfrentará en su cancha a Nigeria, tras haberla derrotado en el partido de ida por 2 a 0.

El otro protagonista africano, emergerá del doble enfrentamiento entre Marruecos-Camerún, programado para el 14 de noviembre y 10 de diciembre.

Finalmente el domingo en Tegucigalpa comenzará la fase final de donde saldrán los dos promovidos del grupo CONCACAF en el certamen mundialista. Los candidatos son México, Canadá, Cuba, Haití, El Salvador y Honduras.

La tradición favorece a México y la condición de local a Honduras.

POR UN PENAL LO CASTIGARAN

ASUNCION, 27 (Télam).— El futbolista **Miguel Michelagnoli, una de las pocas figuras actuales del fútbol paraguayo, sería castigado por su club, el Olimpia, por haber cometido durante el encuentro con Guaraní, por el torneo local, una infantil infracción que permitió el empate en un gol.**

Michelagnoli, en el área chica, manoteó el balón que fácilmente hubiera podido despejar de otra manera, posibilitando que el árbitro del cotejo cobrara el penal, medio por el cual Guaraní pudo igualar el partido que estaba perdiendo 1 a 0.

El presidente del club Olimpia, **Osvaldo Domínguez Dibb**, anunció a la prensa que por el momento Michelagnoli **será separado del plantel principal y se le instruirá sumario.**

Por su parte el futbolista se defendió afirmando que cometió el penal **"por un accidente de esos que siempre ocurren en el fútbol. No estoy apenado porque es un error y los errores se cometen, quien me quiere castigar por una cosa así no deberá saber mucho de fútbol".**

Los parciales de Olimpia, que en un primer momento y como es lógico se ofuscaron con el jugador, consideran ahora que penar a Michelagnoli tan severamente es un error que privará, aún no se sabe por cuánto tiempo, al equipo de uno de sus mejores valores.

El jugador señaló que **"un castigo por ese error da mucho que pensar y sobre todo me desanima enormemente. Si están tan ofuscados conmigo deben creer que obré de mala fe, antes de hacer una cosa así me cortaría la mano".**

Michelagnoli sostuvo además que **"antes de castigarme los dirigentes deberían reparar en todo lo que aporté al equipo. Espero que recapaciten a tiempo, una sanción muy severa podría hasta sacarme las ganas de defender la camiseta de Olimpia. Si hay confianza en mí me tienen que disculpar, si no será mejor que se olviden hasta de mi nombre".**

PARAGUAY BUSCA SEDE

ASUNCION, 27 (EFE, Saporiti).— La Liga Paraguaya de Fútbol aspira a organizar el próximo Campeonato Juvenil Sudamericano de Fútbol, denominado "Juventudes de América", en caso de que Bolivia desista de la prioridad que actualmente posee.

El presidente de la entidad que rige el fútbol paraguayo, doctor **Nicolás Leoz**, dijo que si Bolivia no realizara el Campeonato que se deberá jugar el año próximo, Paraguay pedirá a la Confederación Sudamericana de Fútbol ser sede del torneo.

Paraguay ya fue sede de dos campeonatos de esta categoría en años anteriores y resultaron sumamente positivos para los intereses deportivos del país.

"En caso de que Bolivia no organice el Sudamericano, nosotros haremos los trámites para obtener la sede" expresó Leoz.

El último campeonato de este tipo se disputó a principios de este año en Ecuador y su ganador fue Uruguay. Los tres equipos mejores clasificados en cada torneo ganan el derecho a participar del Mundial Juvenil. Los juveniles paraguayos han tenido en los últimos años más figuración internacional que el seleccionado mayor y no se quiere dejar pasar otra oportunidad.

EN LA "B"

Reunión Secreta y Nuevo Torneo

Anoche se reunió el cuerpo de delegados de los clubes de la primera división "B". No se consideró la modificación del torneo para el año venidero. En principio el cuerpo resolvió dejarlo para la semana próxima en virtud de que no estaban presentes todas las entidades para tratar un tema tan importante.

Los delegados de las instituciones solicitaron se hablara únicamente de los sucesos ocurridos el sábado anterior en cancha de Nueva Chicago.

Si bien la reunión de los representantes de la "B" fue a puertas cerradas, voceros oficiosos manifestaron que el club Nueva Chicago realizó un minucioso análisis de los hechos acaecidos. A la vez significaron que la policía había actuado con demasiado celo, pues en la cancha no había ocurrido ningún incidente y el público luego del encuentro se retiró en orden.

● ASI SE JUGARA

Fieles a nuestra costumbre adelantamos en exclusiva la nueva modificación que se implantará para los torneos del campeonato de primera división "B", la cual entrará en vigencia el año próximo. En el torneo Clasificación participarán los 22 equipos de la división los cuales se dividirán en 2 zonas de 11 equipos cada una.

Una vez finalizado dicho torneo los equipos que ocupen entre el 1° y el 4° lugar inclusive se clasificarán para disputar la nueva etapa del campeonato a saber: Cuartos de final, semifinal y final.

● CUARTOS DE FINAL

Los disputarán los 8 equipos ya clasificados jugando partidos de ida y vuelta, al cabo de las cuales 4 equipos se clasificarán para las semifinales y los otros 4 quedarán eliminados.

Si al finalizar el segundo partido dos equipos terminaran empatados en puntos y en goles a favor, se disputarán dos tiempos de 15 minutos cada uno, de persistir la igualdad se desempatará por penales.

● SEMIFINAL

La disputarán los 4 equipos clasificados en los cuartos de final jugando partidos de ida y vuelta. Dos equipos pasarán a la final y los restantes quedarán eliminados.

Los dos equipos clasificados ascenderán de categoría y disputarán un partido final en cancha neutral para determinar quien es el campeón de la categoría.

En cuanto a los equipos que descenderán de categoría serán los dos que hayan obtenido la menor cantidad de puntos, una vez finalizadas las 42 fechas del torneo Clasificación.

La fecha sugerida para el comienzo del campeonato es el 20 de febrero próximo, terminando la clasificación el 20 de noviembre. La final se jugaría el 21 de diciembre en horario nocturno.

LA SELECCION, A

● Gallego, Hernández y Tarantini, Dudosos

La venta de entradas para el partido de mañana, continúa. Y a pesar de la insistente promoción el público se muestra reticente. La situación económica y la afligente posición del hombre común se hacen sentir en la magra recaudación que hasta el momento se obtuvo. De todas maneras, todavía faltan algunas horas y es probable que el público acompañe al conjunto nacional para este partido contra Polonia.

Esta tarde, en la conferencia de prensa anunciada para las 17,30, Menotti dará la constitución definitiva del equipo, al que rodean serias dudas debido a algunas lesiones que no permitieron entrenar a ciertas piezas consideradas fundamentales.

Desde ayer, día en que volvieron a concentrarse, los jugadores atienden con severidad las indicaciones de Menotti que sigue ensayando distintas posibilidades para superar el cerco impuesto por los polacos.

Ayer hubo práctica de fútbol informal. Esta mañana se reiteró la sesión.

Y ahora, a partir del mediodía, solo algunos movimientos esperando el momento del partido.

No practicaron con el resto, **Tarantini**, por persistir los dolores de su lesión que le impidió jugar en River, **Gallego**, por precaución y **Patricio Hernández** por sufrir traumatismo en el pie derecho.

Con relación a Bulleri, no concentró y el doctor Oliva mantiene un contacto directo con el doctor Seveso de River, quien le informa de la evolución de la lesión.

Como dato ilustrativo de lo que se vive en José C. Paz exponemos lo que vivimos junto a la Selección. Ayer concurrió a presenciar la práctica un ex compañero de Menotti en Rosario Central, actualmente técnico de Flandria, Domingo Aranda, quien se hizo presente con 5 pibes de su escuela de fútbol, de un Colegio Marista, que lleva el nombre del técnico de la Selección.

Estos chicos se utilizan en las prácticas para alcanzar los balones que van fuera del campo. Uno de ellos, Carlos Alberto Arce, de 10 años, deslumbró a los integrantes de la Selección y el propio Duchini ya hizo una propuesta para llevarlo a Independiente. Lo definió de esta manera...

—Lo conozco desde hace tiempo. Es un verdadero fenómeno. Hace lo que quiere con la pelota. Le pedí que hiciera algo para que éstos, que son campeones del mundo, aprendan de él.

● EL SUEÑO DEL PIBE

Luis Amuchástegui es el más silen-

UN REGIONAL QUE MUEVE EL MERCADO

El Regional de fútbol que en los próximos días comenzará en todo el país ha movilizado el Libro de Pases con una consigna generalizada, conseguir jugadores a préstamo.

Independiente Rivadavia de Mendoza obtuvo en esa condición a tres jugadores a saber: el volante de Huracán, **Miguel Angel Gallardo**; el puntero de Unión, **Carlos Ereros** y el volante tigrense, Mariano Biondi.

Por su parte, el **"Hueso" Glaria**, el arquero **Rubén Sánchez**, el marcador velezano **Horacio Rodríguez** y el volante **Britapaja**, fueron conseguidos a préstamo por Racing de Trelew, así como el defensor **Roca**, ex Estudiantes y Atlanta, y el dentrodelantero de Los Andes **Aldo González**. Estan al caer las incorporaciones de **Zutión**, "borrado" de Argentinos Juniors y del marcador **Capurro**. En este caso la cesión es solo por dos meses aunque si los racinguistas de Trelew ganan los seis partidos de sus compromisos locales, se clasificarán para el Nacional y los contratos podrían ser mucho más duraderos.

Boca Unidos de Corrientes incorporó a **Alcides Merlo, Rubén Juárez y Alberto Merlo** en pos de conformar un plantel con aspiraciones para el Regional y tratar de "anotarse" en el Nacional.

● LOS MENDOCINOS

Otro club que se está moviendo para reforzar sus líneas es Huracán de San Rafael, Mendoza, un enviado por los dirigentes ya se está moviendo en Buenos Aires en busca de un arquero y un volante.

En la mira están dos jugadores de Estudiantes de Buenos Aires. Para los tres palos **Georgetti** y en el medio campo el que interesa es **Fusani.** Los sanrafaelinos deben afrontar los compromisos del Nacional y Regional al mismo tiempo y de allí la búsqueda de refuerzos que tratarán de conseguir en los próximos días.

DESDE NOV

NUEVO H

Y ya que el sol extiende su
tardes a partir del próximo dom
un nuevo horario. Desde el 1° de
de primera división habrán de
La AFA habrá de fijar el hora
de esta semana y correrá para
recién el día 7.

Como antecedente cabe re
nal de 1980 los partidos se inicia
bre, a las 17.

● LANDABURU, A MEXICO

El arquero de Vélez Sárfie
transferido al club Tampico
130.000 dólares.

Quien durante años fuera el
en River no tuvo mucho éxito
de Liniers ya que en el "Mo
tiempo por una lesión mien
técnico no lo tuvo casi en
cosas Vélez prorrogó la
del corriente.

EL PENAL

Cumplió Nada Menos que 90 Años

Contemos los 12 pasos, coloquemos la pelota en el punto de cal, tomemos carrera, miremos al arquero y... Usted sabe que el penal ya cumplió 90 años de vida. Allá por 1891 surgió como una regla para conservar aún más el "fair-play" y para castigar a los infractores de la regla. Pero en la actualidad se emplea también como definición de un torneo, de una posición, o de un partido que terminó empatado.

Pero, para el hincha que siempre quiere o detesta el penal según sea favorable o en contra, es importante brindarle el artículo publicado por la FIFA en su boletín 220 del "FIFA News" correspondiente al mes de septiembre, escrito por el periodista alemán Osi Brucker:

"La historia data ya de 90 años y se desarrolló —¿Cómo podía ser de otra manera?— **en Inglaterra en el año 1891.** En ese entonces, Stoke City y Notts Country estaban disputando un partido muy duro ya que se trataba de un encuentro por la copa.

Debido a un gol de contraataque, Stoke City se encontraba en desventaja de 0-1. De manera que arriesgando todo, lanzándose furiosamente hacia adelante, pero no logrando superar la laboriosa e infatigable defensa de Notts. De repente cuando restaban solo 2 minutos, a uno de los punteros le resultó un tiro afortunado. El guardameta se encontraba ya derrotado en el suelo y el balón hubiera entrado infaliblemente en las redes del Notts si no hubiera sido por la espectacular atajada de uno de sus defensores quien sacó el esférico del ángulo con las manos... Según las reglas de esta época el árbitro concedió un tiro libre. Los once jugadores del Notts formaron una barrera impenetrable con sus cuerpos sobre la línea de meta. Stoke perdió el partido por 1 a 0. Poco después la Foot Ball Association recibió una enojada carta de la gerencia del Stoke. No es seguro que esta carta amenazadora haya sido el motivo para una nueva regla. Sea como fuere, queda el hecho de que la Asociación Inglesa incluyó inmediatamente para casos similares el tiro libre sin barrera en las reglas de juego".

NOTICIAS NA

San Lorenzo: Embargaron Seis Máquinas

En las penumbras de la noche, como si fuera un secuestro o cualquier otra maniobra delictiva y para que ningún medio de prensa se enterara, **el Banco San Miguel**, por intermedio de un oficial de justicia y un martillero público, **le trabó embargo al Club San Lorenzo de Almagro** confiscándole de la sede social seis máquinas IBM.

A pesar del esfuerzo realizado por sus dirigentes por mantener en silencio este hecho, CRONICA presenció todo y puede contarlo con detalles. La acción se inició ayer en las primeras horas de la tarde cuando los directivos del Banco San Miguel se reunieron con un oficial de justicia, un martillero público y los dirigentes de San Lorenzo. La conversación duró hasta las seis y en ella el esfuerzo del presidente Bonina y los suyos por evitar cualquier ejecución contra sus bienes fue en vano. A esa hora el hombre que representaba a la justicia solicitó al martillero que se dirigiera a la sede de San Lorenzo para iniciar "el secuestro", como judicialmente se denomina este tipo de embargos. Cerca de las siete de la tarde estacionó en el 1700 de Avenida La Plata, un camión con una caja de metal enorme y seis operarios y poco a poco los empleados fueron cargando las máquinas IBM en el camión. Como una nota tragicómica de todo este lamentable suceso se puede destacar que allí los únicos que mostraban sonrisas, a pesar del esfuerzo, eran los operarios, quienes manifestaron que mientras más tardaba el trabajo mejor porque "cobramos horas extras". Se pudo saber luego que las máquinas incautadas serían trasladadas al Palacio de Tribunales o en su defecto a alguna dependencia del Banco San Miguel para luego llevarlas a remate. El martillero público que actuó en este embargo, de apellido Riccioti, informó que el monto de la deuda que San Lorenzo tiene con el banco San Miguel llega a **46.000.000.000 de pesos** y que lo secuestrado en este caso no cubre ni la mitad de esa cifra y que las máquinas IBM, que servían para contabilidad, son obsoletas. Y luego graficó mejor esto diciendo: **"En realidad casi sale más caro el transporte que el valor de estas viejísimas máquinas".**

Este material incautado de la sede de San Lorenzo será puesto a remate, en caso de que no se abone la deuda antes, en treinta días más. Luego de todo esto el presidente de San Lorenzo se reunió por varias horas con los demás integrantes de la Comisión Directiva. En su rostro se denotó una profunda preocupación, en especial al saber de la presencia de un periodista.

No obstante, algunos dirigentes, tras la prolongada reunión que mantuvieron luego del embargo judicial, seguraron que el Banco San Miguel recibiría el dinero antes de los 30 días, evitándose así poner a remate dichas máquinas.

Según trascendió, el pago de la deuda no tendría como fundamental motivo el recupero de las IBM (de poco valor en relación al total adeudado por el club), sinó por marcar una actitud "positiva" para iniciar el camino de la "recuperación".

En las penumbras de la noche se consumó el embargo y quizá para San Lorenzo el amanecer aún está muy lejos. Su situación ya dejó de ser grave para pasar a ser alarmante.

El doctor L. Cabana, patrocinan

AL CONSULTORIO

Venta de Entradas Floja y Juez Uruguayo

cioso. Disputa esa condición con el pibe Gordillo de River. Entre los dos hay apuestas para ver quién habla más despacio. De todas maneras, Amuchástegui, más suelto, con compañía de gente más grande se hace oir algo más.

Esto es un sueño. Aunque todavía no hay nada definido, César me anticipó que voy a jugar yo. De acuerdo a cómo me moví en los entrenamientos creo que me voy a poder adaptar a lo que quiere. En Racing juego libre, me muevo por todo el frente. Y él me pidió que yo hiciera lo mismo. Estos partidos me van a venir muy bien.

—Mirá que jugar contra los polacos no es lo mismo que jugar contra los marcadores de aquí...

—¿Y por qué no? Aquí están los mejores marcadores del mundo. No podemos olvidar que los campeones somos nosotros. Yo jugué contra Tarantini y el Conejo te mata. Es impasable. Y si me pude adaptar a esa clase de marcas no creo que vaya a tener dificultades...

—¿Menotti te dio alguna indicación en especial?

—El quiere que me mueva por todos lados. Que los tres de arriba no ocupemos lugares fijos. Con el Pelado ya nos entendemos bien. Además, Kempes viene del fondo y Valencia tambien cambia de posición. Creo que voy a adaptarme fenómeno. Eso sí, yo no me le voy a achicar a nadie. Voy a intentar todos los desbordes que pueda.

—¿Tenés conciencia de que si empezás ganando van a querer voltearte, no?

—Sí. Eso pasa aquí también. El fútbol es uno. El que juegan ellos y el que jugamos nosotros. La cuestión está en no ir al choque. En cuanto a lo demás creo que los superamos. ¿O ahora vamos a dudar de nuestra habilidad?

—¿Qué esperás de aquí en adelante?

—Que ganemos. Que me salga todo como pienso. Que Menotti y los muchachos sigan creyendo en mí. No tengo duda de que se me va a dar. Es la gran oportunidad de mi vida y la voy a aprovechar sin dar posibilidad alguna...

Y se fue a sumar al grupo. Debajo de la telaraña de rulos y una sonrisa amplia y silenciosa se alimenta el sueño de otro pibe, con un canto distinto. Un canto cordobés que sintetiza la presencia de **Luis Amuchastegui...**

● LOS ARBITROS

El árbitro que controlará el partido entre Argentina-Polonia, mañana por la noche, será el uruguayo Juan Cardellino. Como jueces de línea estarán Claudio Busca y Carlos Espósito.

INFORMES

Los Arbitros Fueron "Buenitos"

No fue demasiado severo el informe del árbitro José Botelli, quien dirigió el encuentro entre **Rosario Central** y **Belgrano de Córdoba**. Durante el cotejo, con más precisión en el momento en que expulsó al defensor Cejas, todos los jugadores cordobeses protestaron airadamente la sanción.

Varios de ellos rodearon al juez a quien mediante empujones, salivazos e insultos intentaron hacer que revocara la decisión.

A pesar de todas estas irregularidades el juez habría omitido enunciarlas en su correspondiente informe que es elevado al Tribunal de Disciplina de la AFA.

Sin embargo, este incidente no pasó inadvertido para los veedores quienes sí elevarían el informe respectivo.

En él uno de los más perjudicados es el mediocampista de Belgrano **Carballo**, quien fuera uno de los atacantes más vehementes ya que se lo vio aplicarle un violento empellón al juez.

● GNECCO TAMBIEN INFORMA

Podría agravarse aun más la situación de Instituto de Córdoba si se tiene en cuenta el informe que ha presentado el árbitro del cotejo entre esa entidad y su similar de **Unión** de Santa Fe en el Chateau Carreras el pasado domingo.

Gnecco en el informe que elevó a la AFA señala que una botella le fue arrojada desde las tribunas.

● RIOJANO AL REGIONAL

El equipo del club **Estudiantes** de La Rioja es el representante de la Liga de esa provincia en el torneo Regional de 1982 que organiza la Asociación del Fútbol Argentino.

Los "Pinchas" obtuvieron ese halago al derrotar a **Andino**, tras una serie de 30 penales que debieron ejecutarse en cinco series para quebrar la igualdad.

Estudiantes de esa ciudad e Independiente de Chilecito son los representantes provinciales en este torneo.

El domingo venidero los dos conjuntos comenzarán la faz eliminatoria, faltando conocer el tercer integrante de la zona.

● PIDE INTERVENCION

Asociados del club **Colón de Santa Fe** pertenecientes a distintas agrupaciones políticas internas de la institución, se reunieron para considerar la situación actual del club.

Después resolvieron solicitar la intervención del síndico. En la nota elevada responsabilizaron de la situación de la entidad al presidente **Italo Giménez**, de quien solicitaron su alejamiento.

También se habló de los socios que fueron sorprendidos en su buena fe y que aportaron dinero en su momento que hasta el presente no les fue restituido.

LOS POLACOS YA ESTAN EN CASA

Poco antes de las 8.30 y en medio de una generalizada expectativa, llegó al país el seleccionado de fútbol de Polonia, que mañana, a partir de las 21.30, en cancha de River Plate, jugará con la Argentina

Los integrantes de la delegación extranjera —compuesta por un total de 17 jugadores— llegaron al Aeropuerto Internacional de Ezeiza con marcados signos de cansancio.

Poco después de realizar los correspondientes trámites, el director técnico del conjunto polaco, Antoni Piechniczek, dialogó con CRONICA. **"Tenemos muchas ganas de jugar este encuentro** —señaló— **fundamentalmente porque enfrentarnos al seleccionado campeón del mundo implica poder medir nuestras reales posibilidades**

El entrenador, tras asegurar que **"Polonia continúa mostrando el mismo fútbol de otros años"**, agregó: **"La mayoría de los jugadores son jóvenes, pero el aporte de un veterano como Zmuda, por ejemplo, nos da gran equilibrio y creo que seremos dignos rivales para el poderoso seleccionado argentino".**

Finalmente, Piechniczek dijo que se habían enterado por la prensa polaca que Maradona no jugará el encuentro de mañana. **"De todas maneras** —apuntó— **no voy a decir cuál será la táctica a emplear por mi equipo... al menos hasta que Menotti no me diga cuál será la suya".**

Los jugadores que integran la delegación polaca, son los siguientes: **Mlymarozyk, Dziuba, Zmuda, Janas, Skrabowski, Jalacha, Dolny, Boniek, Buncal, Majewski, Kapka, Wojcicki, Matsik, Smoralek, Iwan y Palasz.**

Convocado por la Federación de Fútbol de Polonia arribará mañana a nuestro país el veterano arquero de la selección de ese país **Ian Tomaszewski.**

Lo que aún no se conoce es si el guardavalla saldrá como titular o lo hará en calidad de suplente.

NOVIEMBRE, CON HORARIO

...nde su permanencia durante las ...mod...mingo los partidos tendrán ...e el 1° del mes próximo los cotejos ...ran (e comenzar a las 16.30 ó 17. ...cora lo definitivo en el transcurso ...era para el fútbol de los sábados

...e recordar que durante el Nacio... se iniciaron, en el mes de noviem...

...EXICO

...Sarsfield, Luis Landaburu, fue ...mpiec de México en la suma de

...pera el suplente del "Pato" Fillol ...éxito con su transferencia al club ...el "Metro" estuvo "parado" largo ...mientras que en este Nacional el ...en sus planes. En otro orden de ...cripción de socios hasta el 31

...DA "SANTAS"

El Juicio Contra la AFA Está Iniciado

...cipante del juicio de San Lorenzo.

Ayer comenzó el juicio. Por lo menos el intento que San Lorenzo hará ante la justicia ordinaria tratando de revertir lo fallado por el Tribunal de Disciplina Deportiva de AFA.

En la víspera San Lorenzo presentó la demanda y ahora peleará ante los estrados la posibilidad de recuperar la categoría que perdió después de la disputa del torneo oficial denominado anteriormente Metropolitano. La presentación legal la hizo efectiva San Lorenzo en horas del mediodía en Tribunales, juzgado nacional de primera instancia en lo civil N° 10, secretaría 20. El juez interviniente en la causa es el doctor Horacio Magliano y la secretaría está a cargo del doctor Gabriel Mazzinghi. Representando al club demandante se hicieron presentes el patrocinante, doctor Roberto Manuel López Cabana, y el apoderado del club, doctor Gabriel Enrique Davini.

Esta actitud de San Lorenzo es un desafío frontal a las reglas establecidas en la AFA para con todos sus afiliados. Es sabido, y así lo han aceptado todos los que están inscriptos en los registros de la Casa del Fútbol, que cada uno de ellos acatará lo establecido por las leyes redactadas para el manejo legal, comportamiento, acciones reglamentarias y demás movimientos.

Recordamos que San Lorenzo protestó el partido contra Argentinos Juniors, cuyo resultado determinó el descenso de categoría, aduciendo la mala inclusión del arquero uruguayo Alles. El Tribunal desestimó dicha protesta y San Lorenzo acató, en principio, la medida.

—Pretendemos la declaración de la nulidad de la resolución del Tribunal de Disciplina Deportiva que desestima la protesta de San Lorenzo sobre la indebida inclusión de un jugador de Argentinos Juniors.

Quien responde a nuestra inquietud es el patrocinante de la causa. El doctor Roberto Manuel López Cabana, de 36 años, simpatizante de San Lorenzo, profesor en la Facultad de Derecho, de las universidades de Buenos Aires, Católica y Belgrano.

—¿Qué decisión solicitan, doctor?

—La decisión que nosotros pedimos es revertir un resultado que lo hace objetable. San Lorenzo pretende que se haga justicia conforme al derecho y no a pautas deportivas que no están claramente definidas en la decisión impugnada. La demanda está fundada en expresas normas legales y estatutarias. Si el juez aplica estas normas, San Lorenzo no desciende. Tenemos la certeza de ello.

—Con esta actitud San Lorenzo viola las normas de AFA...

—Mucho se habló en torno de un pacto de caballeros. De no llevar a la justicia los problemas existentes entre clubes directamente afiliados a la AFA. Pero ese tema lo desconozco. Aún así, eso no impide recurrir a la Justicia ordinaria cuando existe alguna irregularidad o algo antirreglamentario.

—¿Cuándo saldrá la sentencia del juez?

—Creemos que antes de fin de año. Cualquier decisión de la misma sobre el fondo en cuestión traerá aparejada la permanencia en la categoría. Para que todo se realice hemos solicitado, en la presentación, las medidas necesarias tendientes a evitar que la sentencia que se dicte pueda resultar ilusoria.

ESCANDALO

Lamentable: En Salta Pasó de Todo

SALTA, 27 (De nuestro corresponsal).— Un escándalo de proporciones se generó en el partido que sostuvieron Deportivo Tabacal y Juventud Antoniana, el domingo pasado en la localidad de Ingenio San Martín, en el interior de la provincia, cuando en forma imprevista los jugadores de ambos equipos se trenzaron a puñetazos.

El partido, un simple amistoso, se disputó en la cancha de Deportivo Tabacal, equipo que jugará el próximo certamen regional. En momentos en que se imponía el local por 3-2, protagonizaron un violento choque los jugadores Algañaraz (de Tabacal) y Pucheta (de Juventud Antoniana). Supuestamente la incidencia no justificaba la magnitud de los acontecimientos que se precipitaron posteriormente.

Pero los integrantes de Antoniana reaccionaron violentamente, exigiéndole al árbitro del encuentro, Pedro Aráoz, una severa sanción para Algañaraz. El juez no atendió los reclamos, considerando que la falta no había superado las habituales en un encuentro de fútbol decidiendo que el juego debía reanudarse apenas se recuperara Pucheta.

Fue entonces cuando, ante la sorpresa del público y del árbitro, los jugadores de Antoniana se le fueron encima a Algañaraz, quien recién se estaba levantando del piso, con la intención de agredirlo. Este se vio rodeado de rivales belicosos que pretendían hacer justicia por las suyas.

Sus compañeros, lógicamente, salieron en su defensa generándose una batalla campal en la que abundaron los forcejeos, los puñetazos y las amenazas.

Así se entremezclaron los 22 hombres para brindar un espectáculo deplorable que obligó a la intervención de las fuerzas del orden que se encontraban en el lugar. Estas, reducidas en su número pues no se aguardaba semejante desenlace, debieron esforzarse para separar a los contendientes.

Cuando se calmaron los ánimos, el juez decidió proseguir el encuentro, pero expulsando previamente a Pucheta, Algañaraz y Castillo (también de Juventud Antoniana).

DOS QUE ABREN LA BOCA

Mastrángelo se va y Explica; Pernía, en Reunión Nada Alegre

Hoy, en un gesto simbólico Ernesto Heber Mastrángelo, colgó los botines y le dijo chau al fútbol.

El jugador hasta el momento de Boca Juniors anunció su retiro luego de innumerables postergaciones para su retorno a la actividad.

La convocatoria periodística a su domicilio tuvo como final las declaraciones del Heber "Me aburrí de esperar que los dirigentes de Boca Juniors, se decidan y saber de mi futuro como profesional".

Ya en el día de ayer había trascendido su decisión anunciando para esta mañana la formal comunicación.

"No estoy en ninguna lista del club, no cobro un peso desde hace más de siete meses, además fui citado a la sede social tres veces y jamás me atendieron".

"Y estoy perfecto físicamente, pero no concurro a los entrenamientos en La Candela porque pareciera que no existo para Boca".

"Además ya estoy muy cansado de todo este jueguito de las esperas".

Nacido en Rufino, provincia de Santa Fe, comenzó su carrera en el club Jorge Newbery pasando luego a Atlanta donde logró la figuración en el fútbol grande de la primera "A".

En 1972 pasó a River siendo posteriormente transferido a Unión en donde se encuentra con su gran amigo Juan Carlos Lorenzo que lo llevará con él, cuando el técnico es contratado por Boca corría 1976 y se acercaba la época de más gloria para el jugador.

● **EL FUTURO**

"La decisión está tomada, me dedicaré a mi negocio y volveré al fútbol como técnico cuando haga el curso con 'Pancho' Sa. Le prometí hacerlo juntos y voy a cumplir".

De esta forma culmina en el fútbol un santafecino que no pudiendo soportar su relegamiento en el club de sus amores dijo el adiós. Suerte Heber.

● **HOY HABLA PERNIA**

Vicente Pernía está en Necochea. Mañana se reunirá con dirigentes de Boca para intentar resolver un problema económico que puede tener derivaciones insospechadas. El marcador de punta, que se entrevistará con Corigliano, pedirá que el club le abone por lo menos, el cincuenta por ciento de la deuda. Boca le debe a Pernía una cantidad cercana a los 50 mil millones de los viejos.

—Yo quiero que, como mínimo, me paguen 25 mil. Si boca no puede, o no quiere, largo el fútbol, inicio juicio por la deuda y me dedico de lleno al automovilismo. Tengo cuatro nuevos avisadores y con ellos puedo solventar los gastos que demanden mis participaciones en las carreras. Estoy cansado de tantas informalidades. Pero no me quiero anticipar a nada. Realmente me duele todo esto.

Por su parte, los dirigentes no quisieron agregar más nada. Corigliano aceptó que mañana se reunirá con el marcador de punta, pero no quiso dar detalles. **agoté el tema surge otro inconveniente y tenemos que volver a lo mismo. Boca tiene una deuda importante conmigo. Yo solo pido que me paguen lo que me corresponde. Después hablamos de Pernía jugador. Estoy en estado porque nunca descuidé mi físico. Si Boca me solicitara que jugara mañana, lo haría sin problemas. Pero primero quiero que me regularicen.**

PEROTTI PUEDE JUGAR EL CLASICO

Hugo Osmar Perotti cumplió la sanción que le había impuesto el Tribunal de Disciplina y podrá estar presente el próximo domingo en Boca Juniors en su enfrentamiento con River.

Otros jugadores que cumplieron sanciones y están en condiciones de reaparecer son **Eduardo Sánchez** (Unión), **Francisco Azzolini** (Newell's), **Ricardo Albisbeascoechea** (San Lorenzo de Mar del Plata), **Pierino Lattuada** (Unión), **Enzo Trossero** (Independiente), **Asdrúbal Genaro** (Almirante Brown), **Rubén Arbelo** (Español), **José Espósito** (El Porvenir) y **Daniel Bustos** (Tigre). Asimismo quedó rehabilitada la cancha de Gimnasia y Tiro de Salta.

Mañana a partir de las 14.30 los jugadores que incurrieron en diversas faltas en la última fecha harán una larga fila para presentar su descargo en AFA.

Entre los notables están el arquero de Talleres **Héctor Baley** y el ayudante de campo de Labruna, **Rodolfo Talamonti**. Se presentarán asimismo **Víctor Longo** (Huracán), **Oscar Lucero** (Argentinos Juniors), **Carlos Munutti** y **Hugo Tévez** (Instituto de Córdoba), **Nery Pumpido** (Unión), **Eduardo Oviedo** (Platense), **Jorge Coudannes** (Estudiantes de La Plata), **Jorge Rinaldi** (San Lorenzo), **Félix Orte** (Loma Negra), **Fermín Aquino** (San Lorenzo de Mar del Plata), y Eduardo Méndez (Gimnasia y Esgrima de Mendoza).

Yiyo Carniglia Habla Detrás de la Escena

"Yiyo" Carniglia en CRONICA. Una charla sin tapujos.

Por trayectoria y personalidad es lo que se podría denominar como "un hombre de mundo futbolístico". Nadie como él atesora tantos pergaminos actuando en las funciones de jugador y entrenador. Que tiene como primer eslabón allá por el '37 cuando se consagra campeón juvenil panamericano, en el '40 obtiene el campeonato profesional jugando para Boca y conforma una inolvidable delantera con Tenorio, Sarlanga, Gandulla y Emeal. Después se va a México como integrante del Atlas y más títulos. Y concluye su campaña como jugador en Francia jugando para el Niza y también ganando campeonatos. En Europa y ya como director técnico se suceden los títulos de campeón de torneos, copas y trofeos. Así fue como con el recordado equipo del Real Madrid, aquél de Di Stéfano, Kopa, Puskas, Santamaría y Gento, logra la Copa de Europa, de Cádiz y la Teresa Herrera entre otros. En Italia Fiorentina, Roma, Milán y Bolonia le permiten ser protagonista como técnico, de importantes logros en los torneos locales y de la UEFA. También pasa por la "Juve"... Hasta que allá por el '80, estando en Francia y dirigiendo al Bordeaux, que como no podía ser de otra manera también resulta triunfador, es llamado para dirigir a Boca Juniors. Por su experiencia, personalidad y vitales 64 años es todo un maestro. Se trata de **Luis Antonio "Yiyo" Carniglia.**

"Mis funciones específicas en Boca son la de Director General de sus planteles. Estoy para organizar y asesorar. Coordinando no solo las necesidades del primer equipo, sino también sus entrenamientos, amistosos y giras. Además tengo la responsabilidad de La Candela y sus divisiones inferiores. Allí con Ernesto Grillo, Oleniak, Cantatore y el profesor Fontana vamos formando a los futuros cracks...

¿Pero quién es realmente el director técnico de primera?

Silvio Marzolini, porque así lo decidí yo. Claro que ahora cumple esas funciones por las causas conocidas, Horacio Bongiovanni. Con ellos mi relación es inmejorable. Cada uno con sus responsabilidades, consultándonos e intercambiando opiniones. En el campeonato anterior, nuestro equipo fue campeón porque no dejamos nada librado al azar. Resultó el conjunto más regular, siempre fuimos a buscar el resultado y por eso tuvimos el mejor gol a favor y estuvimos siempre en la punta. Por supuesto que tener a Maradona ya es una ventaja.

—¿Acaso no le daría más prestigio ser DT?

—De ninguna manera tengo ese tipo de apetencia. Quizás a muchos les parecerá incomprensible, pero si tengo la posibilidad de realizarme en mi labor de asesor con plenos poderes y continuidad, eso supera con creces la posibilidad de ganar mucho más dinero y un eventual campeonato...

—Ya estamos en vísperas de un Boca - River.

—En el mundo no hay nada igual. Yo viví y conozco la repercusión en otros lugares, de grandes clásicos como Real Madrid y Barcelona o el Inter y el Milan. Pero este partido supera con creces a todos los demás. Creo que Boca ya se ha recuperado y entiendo que ganará el partido del domingo...

EN URUGUAY, HORA CERO

MONTEVIDEO, 27 (AP).— Con el interrogatorio a los jugadores **Jorge Barrios** y **Nelson Agresta** continuó la investigación judicial del supuesto caso de soborno para favorecer a la selección de Uruguay en su partido con Perú por la eliminatoria del Campeonato Mundial jugado en Lima.

Ambos jugadores concurrieron al despacho del juez en lo Penal de Primera Instancia Carlos Matta Quiruga para ratificar declaraciones formuladas semanas atrás a la policía.

● **ARREGLADO**

Trascendieron versiones de que varios jugadores habrían reconocido que un dirigente les informó en vísperas del partido en Lima que el encuentro estaba arreglado en favor de Uruguay.

INVESTIGAN EN BRASIL

Un Famoso Jurista Interviene en el Caso de Soborno

RIO DE JANEIRO, 27 (EFE).— Para tratar de que la denuncia de sobornos en el fútbol que ha escandalizado a los medios deportivos brasileños llegue a buen puerto, el presidente de Botafogo acaba de contratar a un prestigioso jurista brasileño, Laercio Pellegrino, quien tratará de remover a fondo el "mar de lodo" que se ha revuelto en el ámbito carioca.

Por el momento, aunque se afirma que existen copias de documentos bancarios de depósitos y otras pruebas, la principal pieza probatoria sigue siendo la cinta magnetofónica grabada.

El jurista Pellegrino, indagado por el periodismo, explicó que **"toda grabación constituye, en nuestros días, un indicio que, sumado a otros, compone el conjunto probatorio".**

"Una prueba actualmente —dijo el profesional— **no se limita a lo directo, sino también a lo indirecto, a lo circunstancial, que pueda añadirse a una suma de elementos probatorios para llevar al juez a una convicción".**

El dirigente de Botafogo, Charles Borer, denunció días atrás que el periodista deportivo Flavio Moreira (de la agencia Spor Press y Radio Nacional, suspendido ahora en ambas), ofreció al Botafogo victorias a cambio de determinada cantidad de dinero, equivalente a 5.300 dólares.

De esta manera el club podría "acabar con su mala racha de los últimos años" en que bajo la presidencia de Borer no se conquistó ningún trofeo.

Borer denunció que el periodista le ofreció los "servicios" del "esquema" de corrupción en una conversación que éste mantuvo con el vicepresidente Olavo Sargentelli, en un banco de la plaza frente a Radio Nacional, diálogo que "fue grabado con un aparato escondido".

● **ANALISIS**

La grabación, con muchos ruidos de fondo debido al tránsito, deberá ser sometida a análisis del Instituto de Criminalística ya que el periodista Moreira niega su veracidad.

En la cinta en cuestión, Moreira cita como partícipes del "esquema" de la corrupción al árbitro Luis Carlos Félix y tácitamente también a Valquir Pimentel, ambos de la Federación de Río de Janeiro, los cuales se declaran inocentes.

Flavio Moreira menciona también que algunos jugadores "colaboran" con el "esquema" y citó a René, ex Botafogo y ahora en el Bangú de Río de Janeiro.

También afirma Moreira que en el actual plantel del Botafogo no hay jugadores deshonestos "aunque ya compré en el pasado a un jugador". El dirigente Sargentelli le preguntó si ese jugador había sido vendido al San Pablo, a lo que aquel respondió luego de reírse: "usted es muy vivo".

Ahora, con la contratación del calificado jurista Pellegrino, Botafogo demostró que quiere llevar el caso hasta las últimas consecuencias.

HABRA DOS ADELANTOS ANTES DE IR A ESPAÑA

ASUNCION, 27 (EFE).— Las selecciones de Paraguay y Brasil disputarán dos partidos amistosos el próximo año antes de que comiencen las finales del Mundial de 1982 en España.

El anuncio fue hecho por el presidente de la Liga Paraguaya de Fútbol **Nicolás Leoz**, quien sostuvo que el acuerdo se logró con miembros de la Federación brasileña la semana pasada en oportunidad del partido entre Flamengo y Deportivo Cali por la Copa Libertadores de América. Leoz fue designado en esa ocasión veedor por parte de la Confederación Sudamericana de Fútbol, y aprovechó la ocasión para entrevistarse con los dirigentes del fútbol carioca quienes expresaron su satisfacción ante la propuesta de los paraguayos.

● **LOS DOS, EN BRASIL**

Los dos cotejos se llevarían a cabo en sendas ciudades brasileñas, pero aún no se ha decidido en cuáles ni la fecha precisa de realización.

Paraguayos y brasileños se han enfrentado tradicionalmente antes de las finales de los distintos certámenes mundiales a nivel de selecciones y para los cariocas tales partidos **"forman parte de una cábala"**, según lo comentado por la prensa asunceña.

AVISOS CLASIFICADOS

1 CASAS (Cpra. - Vta. - Alq. - Perm. - Transf.)

COMPRAS

BUSCO casita, casa, departamento, lote, provincia o capital, pago contado. Tel. 47-6868.

VENTAS

A 3 AMBIENTES tipo casac telef. al fte. barato. Tel.: 45-0564 y 87-8146.

AVELLANEDA: casa esq. ideal para taller. 21-4294.

BERNAL O. dueño vende casa 2 plantas 7 amb. parque telef. T. $ 350 mill. sab. y dom. de 10 a 18 y/s. Smith 254. Tel. 252-6893.

BOULOGNE casita impecable 300 m² parque, gas nat. agua cte. $ 100 mill. y fac. sáb. y dgos. unic. Bacacay 850.

CASA en Córdoba Cosquín 2 dormitorios. Todo amoblada. Tel.: 572-1210.

CASA con 2 deptos. entrada de coche, local. Tapiales a 1 cuadra est. 150 mill. Tel.: 921-1900.

CASA 2 amb. edor., coc., baño s. artículf. garaje $ 45 mill. y ctas. Sta. Ana 1005. Alt. Pasco 4000. Adrogué.

CASA 2 dor., coc., baño, comedor, 2 locales y 2 terrenos en Merlo a 12 cuad. estac. Dueño. Tel.: 37-2738.

CASA a terminar, frente colectivo Longchamps, $ 10.000.000 y cuotas, total $ 40.000.000. Teléfono 297-1923.

CASA antigua 8,66x33 con telef. $ 190.000.000. Pje. Angaco 4230. 922-8447.

CASA prefabricada 8x5 techo de zinc t. forrada piso madera p. estado Total $6 mill. Don Orione 2763. Lanús Oeste.

CASA 3 amb. dep. serv. pil. nat. $120 mill. ó pto. urg. Leopoldo Lugones 1469 alt. Callao 300. Grand Bourg.

CASA c. lote $ 48 mill. hay facilidades. Calle Freud 675 Temperley alt. Paseo 2800.

CASA toda material construyo pago a 15 años 6% int. anual. Medrano 324 4°.

CASA, gas nat. telef. local Iriarte 698. Ituzaingó.

CASEROS casa 3 ambientes, todo servicio, garaje, parrilla, jardín, terraza, pav. 200 mill. Tel. 47-1411.

CASITA reg/a comed. dos dorm. baño y coc. inst. terreno 300 mts. cerca estac. Berqui T. $ 55 mill. con fac. Tel. 26-8805.

CASTELAR cruce casa 3 amb. con jardín 20 mts. de asfalto muy comercial. $ 65.000.000. Tel.: 624-6549.

CASTELAR: casa 3 amb., terreno 10x45 colec. a 100 mts. posesión $ 2.700.000 y $ 800.000 por mes Los Incas 2307. Frente a estación. Tel.: 628-3592.

CASTELAR: 4 cuadras est. Chalecito 3 amb. lavad., cub., Avda., Zeballos 2607. Dueño Vende.

DUEÑO casa Ezpeleta asfal., gas, cañerías. Tratar Brown 5035. Ezpeleta. Pleno Centro.

DUEÑO vende casa Banfield 2 amb. coc. baño, terraza, patio, garage gde. Pena 296 2 cdas. Alsina Banfield. 248-5259.

FLORES ideal fila. numerosa 2 baños s terreno 8,66 por 40 fondo libre. Tel. 632-1389.

LA REJA casa material 7 cuadr. Estación Sud oportunidad $ 2,5 mill. Cont y fac. Tel.: 99-9676.

LONGCHAMPS casa 3 amb. c/ tel. 3 cdras. estación. 297-1261.

MORENO casa 6 ambientes, material, 70 mill. con facilidades. Llaves Nicaragua 1045, tel: 87-2672.

PREFABRICADA Alpino desarmada 3,9 mill frentes puerta y entre piso. Bucareli 3550 Cap.

QUILMES OESTE dño casa a refaccionar amplias facilidades, se aceptan valores. Tel. 751-2962.

QUINTA. Tel.: 23-3445.

RAMOS MEJIA dueño urgente 2 casas juntas fte. garaje galpon, telef. ideal 2 familias. Alf. Palacios 2570. Tel.: 653-5357.

REGIO solar 9m por 58 mts. Zona C 2 Paternal M Cervantes 1551 tratar Tel. 743-5488. Lunes.

TDON TORCUATO Chalet 2 dormitorios living comedor cocina baño garaje casa cuidador esquina una cuadra Panamericana. Tel. 748-0104.

URG. Moreno moderna casa coch. galp. detalles $ 48 mill. contado saldo convenir. 658-7745.

VDO. casa 10 habitación local y garaje zona Villa Lugano escucho ofertas. Tel. 601-8684.

VENDO casa en Quilmes todo los servicios. $ 170 Mill. Tel.: 250-0181.

VENDO casa piso 1°c local muy cómoda acepto oferta, patio, terraza y parrilla. Claudio Castro 1391. V. Bosch.

ALQUILERES

BELLA VISTA sobre avenida tel. casa p. depósito detalles 1,5 mill. mensual. 361-1928.

DUEÑO casa 9 habit. 4 baños y cocinas, sótano. Yapeyú 864. 89-0713.

DNA. parte de casa 5 amb. amp/ bño. tel. comerc. Santiago del Estero y Carlos Calvo. Of.: de 12 a 22 hs. Tel.: 255-0634.

LONGCHAMPS chalet con pileta, 3 dormitorios, 2 baños, parque. Diciembre a marzo. Tel. 297-1923.

NECESITO urgente alquilar a dueño 5 o más amb. Antiguo no interesa estado. Z Cap. - Cochabamba 2351 - Cap.

PERMUTAS

CHALET Zona Berazategui por dpto. tipo casa Cap. Mexico 535 sala 6 Cap.

LOMA DEL MIRADOR pto. casa grande 5 amb. galería, garaje, terreno por otra por 3 amb. zona Mataderos Olleros 476 L. Mirador.

2 DEPARTAMENTOS (Cpra. - Vta. - Alq. - Perm. - Transf.)

COMPRAS

ALMAGRO Palermo a dueño dpto. 3 amb. antig. habitable 2 créditos PAMI. 773-2113.

COMPRO depto. con crédito PAMI. Tel.: 601-2917 en Capital.

COMPRO depto. 2 amb., unicamente PB por PAMI diferencia a convenir. Paso de La Patria 1391. V. Alsina. Tel. 802-5261 y 802-9819. De 8 a 12. Sr. Alvarez.

COMPRO casa o dpto. c crédito PAMI otorgado en Cap. pago diferencia 772-5535.

DEPARTAMENTO 2 ambientes o casita en Capital crédito PAMI. Bacacay 2974 C 611-9121.

VENTAS

ALMAGRO: Córdoba y Pringles con tel. 1 com 3 dorm. cocina amplia lavadero, balcon, terraza un chiche. Tot. $ 320 mill. Tel.: 783-6302.

CABALLITO: 4 ambtes., cocina, baño completos, lavadero cubierto, terraza $ 160 mill. Tel.: 432-7585.

CASEROS: dueño. L. Com. 2 dorm. plac., telef., coc., lav., tza $ 160 mill. con fac., tomo 1 ó 2 ambtes. Tel.: 72-8972. Dueño.

COCHERA zona Once muy amplia vendo. Azcuénaga 536. Tel.: 35-8942.

CONGRESO dueño depto 2 amb. amplio placards, bauleras a nuevo. Tel.: 27-6678 o Entre Ríos 1055. Local 60.

CONGRESO: Belgrano 1663 1° magnífico contraf., 3 amb., alfombrado baño instal. coc., amplia con telef. Visitar de 15 a 19 hs. Muy luminoso.

CONGRESO: dno. 1 ½ amb. tel. $ 1.5 mill. amoblado con bño. c. helad. bibioteca escrit. maq. escr. aire luz. V. Cevallos 385-37-4018.

DEPARTAMENTO V. Ballester 3 amb. Frente luz aire y sol terraza, gas nat. Agua fte Tel.: 766-5051. y 766-0386.

DEPARTAMENTO 3 amb. con tel. por casita en capital. Tratar de 8 a 19 hs. Tel.: 942-0509.

DEPARTAMENTO 3 amb., amplios hall, lavadero, teléfono. Francisco Beiró y Nazca muy bueno. $ 195 mill. o permuto por 2 ambtes. Tel.: 982-0584.

DEPARTAMENTO zona Barrancas de Belgrano 1 amb. hermoso facilidades. 824-2316. 47-2787.

DEPTO. 2 dorm. living edor. baño bauleria y cochera P.B. c/ tel. Pergamino y Maure Mon. e5 Dto. 518. Lanús.

DUEÑO vende chalet 10 cuadras estación Morón. Tel.: 629-1557.

DUEÑO vende depto. 3 amb. a media cuadra de Rivadavia. 613-7494.

DUEÑO vende urg. depto. 2½ ambtes., con balcón calle. Nuevo. Valparaíso 883. Piso 2° "A". V. Alsina.

DUEÑO 1° piso 7 amb. Tel., 2 baños, terraza, dep. Combate de los Pozos 1343. Tel.: 26-0797.

DUEÑO dpto. tipo casa 5 amb. terraza $ 150 mill. fac. Bauness 146 dpto. 7 Paternal.

RAMOS MEJIA: oportunidad zona residencial dpto. tipo casita 2 amb. patio todos los servicios $ 95 mill. Sr. Carlos. 653-3558.

RIVADAVIA 3900: 5° piso contraf. 2 amb., telef., y lav. Total $ 165 mill. ver 10 a 16 hs. Tratar: Rosario 753 6° "E" Cap.

VENDO hermoso departamento contrafrente 4 amb., terraza tel. aire acondicionado, jardín oportunidad. Pumacahua. Tel.: 772-8666 y 58-7106.

VENDO terreno, 12 x 29, en Moreno Barrio San José. 2 cuadras Avenida Gaona. 20 millones. Tel.: 28-8886.

VILLA DEVOTO residencial: dueño 4 ambtes., dependenc., telef., cochera al frente $ 250 mill. Saldos cuotas. B. Blanca 3780 Piso 1° - 953-3394.

V. PUEYRREDON. Depto T/casa c/tel. coc., baño, inst./ termotanque, terraza. Dueño $ 170 mill. Tel.: 572-8404.

2 AMBIENTES, alfombrado, teléfono. 2 patios y cochera. Catamarca 1536 1° B. Capital. 941-3990 de 10 a 19 horas. Total 200 millones.

ALQUILERES

A DUEÑO alquilo departamento 1 ambiente. Tel. 47-6868.

ALQUILO a dueño departamento 2 ambientes. Tel. 47-6868.

ALQ. dpto. 2 amb. 9 de Julio 2535. Lanús Este.

BARRIO NORTE Peña y Pueyrredón 2 amb., amplios tel. recién pintado 1° piso $ 1.4 mill sin espensas. Tel.: 84-6582 o 824-5372.

CONGRESO: dno. 1½ amb. tel. $ 1.500.000. Amuebl., coc., baño, c helad., bibhioteca, escrit., maq. escribir, aire, luz. V. Cevallos 385. 3° P. 37-4018.

DPTO. 1 amb. Lavalle 1.400. Tel: 601-0625.

DUEÑO alq. depto. en San Justo. Colombia 2355. Tel.: 824-3577.

DUEÑO depto 3 amb. Escalada y Alberdi 361-7286 y 658-4645.

ESTUDIANTE busca compañera que trabaje para compartir depto. Barrio Norte amueblado. 392-5355. De 10 a 18.30. hs.

GARANTIA alquileres part. Girardot 160 Alt. Dorrego 200 Cap.

HAEDO dueño depto. 3 ambtes., con amplio patio $ 130.000. Rosales 843. Tel.: 659-2182.

PALERMO dno. 3 amb. contrafrente. Cervino 3958 3° P dto. 12. 551-3745. Ver de 15 a 19 hs. Portería.

ZONA ONCE: 1 amb., grande apto profesional con telef. y aire acondicionado a la calle 572-6436.

PERMUTAS

DUEÑO depto 3 amb., luminoso, balcón, terraza 5 mts. con toldo aluminio. Una cdra. Pza. Congreso por 2 en la misma zona o uno. Tel. 51-0690.

TRANSFERENCIAS

BARRACAS ½ cdn parque Lezama gran oport. urg. 2 amb. 294-6226.

3 TERRENOS Y LOTEOS (Cpra. - Vta. - Perm. - Transf.)

COMPRAS

COMPRO con habitacion cerca estacion ferrocarril hasta El Jagüel a particular Sra. Elon. Tel 772-8666.

VENTAS

A RUTA y km vdo lotes en 160 meses 80 metros de la ruta. Ver domingo de 10-18 hs. 38-5977.

BALNEARIO Reta 300 m3 cuad. playa partido 3 Arroyos. Tel. 652-4323.

BANFIELD O. V. de Itati al 600 terrenos en cuotas buena ubicación. Carabelas 840. Avellanedas. Tel.: 240-9919.

BRANDSEN dno. vde. lote 200 m2 luz asfalto cerca est. 2. edificada $ 7 mill. Tel: 241-3248.

CASTELAR "Parque Leloir" lote 370 m² s. asfalto y luz mercurio $ 45 mill. 69-3729.

CAÑUELAS 4 cuadras plaza $ 30.000.000 16 x 32. Av. Argentina 5435. V. Lugano.

CNO. NEGRO lote Lanus Oeste. TE 247-3076.

CORDOBA liquido 16 has. cereales $ 15 mill. y fac. tomo coche 72-8972.

CORDOBA "La Granja" Terr. lugar hermoso para veranear. Tel. 781-1177.

CORDOBA: terreno. 36 cuotas fijas de $ 450.000 Sta. Klein o Sta. Falcon. Tel: 41-8788 y 41-5210. ¡No mencionar aviso!.

CORDOBA: V. del Dique lote esq. 1.200 m2 luz agua cte. 2 cuad. lago oportunidad. 30-7764.

COSTA del ESTE lote 15 x 37 Caxaraville 570. González Catán.

CRUCE Castelar Loma de Marilo lote 8 ctas pagas $ 8 mill. c fac. o pto por coche Gral. Paz 11226 Cap.

DUEÑO lote 10 x 33 c. agua cte. pav. colect. etc. Berazategui a convenir. Urg. 46-4651.

DUEÑO vende lote Mariano Acosta 11 x 34 m2. buena ubicación. 23-5246.

ESCOBAR lote a mts. Ruta El Cazador. Tel.: 244-4859.

EZEIZA 4 cuadras estac. 2 lotes 10x30 luz. gas, agua 20 mts. Asfalto $ 30 mill. Tel.: 244-9000.

EZEIZA lote 1x30 mts. 1 cuad. Ruta 205 $ 12 mill. M. Thompson 1729. V. Madero.

EZEIZA 2 lotes $ 32 mill. Vendo. o pto. 68-1475.

FRACCION 3.500 m2 M. del Plata s. gravamen. Ideal mercado, depósito, etc. Te. 33-6966. Int. abstenerse.

FRANCISCO Alvarez lote 10x45 mts. a 3 cuadras de ruta y ferrocarril luz $ 14 mill. con facilidades dno. vende TE. 825-1762.

F. VARELA: dno. liquida 9 lotes juntos 6 c. estación. 91-402.

GONZALEZ CATAN liquido hoy terreno 10x30 luz $ 8 mill. y fac. t. $ 13 mill. TE. 652-6029.

GRAL. GUEMES. terreno 10x31 mts. Bolivar 518 Cap. Te. 34-4759.

GRAL. PACHECO lote 12 por 32. Frente estación. cdra. 197. Tel.: 297-1261.

GUERNICA lote 10 x 26. Asfalto y colectivo $ 15 mill. Tel.: 361-3602.

GUERNICA: calle 137 y 120 medidas 10x20 $ 3.500 000. 91-8339.

ITUZAINGO dueño liquida lote muy bueno tipo quinta $ 43 mill urgente. Ver sábados y domingos. Lafinur 422 Ramos Mejía.

JOSE C. PAZ vendo terreno 10,55x26 obra empezada c/agua y entubado 572-7238.

LAFERRERE terreno c/casa premoldeada antic. $ 25.000.000 y cuotas Ruta 3 Km. 25 Zárate 3719. Dom. Lun. 10-18 hs.

LAFERRERE: terreno 10x42 mts. 5 cuadras est. 2 C. Ruta 21 liquido $ 2.700 mill. Tel. 941-7835.

LIQUIDO Urg. lote en Merlo Gomez escucho oferta o permuto por coche Chareas 3492. Cap. Tel.: 84-0861.

LOMITA DEL TALAR, part. Tigre 2 lotes de 300 m2 c/u. 70-8292.

LONGCHAMPS cerca estación 11x40 m $ 32 mill. o permuto por auto Tel. 801-1533. Sr. Ernesto.

LONGCHAMPS lote o permuto cerca do. Arbolado French 755.

LONGCHAMPS lote una cuadra pavimento, alambrado $ 8 000 000 y facilidades. Tel. 297-2511.

LONGCHAMPS lotes 7 4 est. para pavi frutales luz $ 8 mill y facilid. Tel. 297-2377.

LOTE Las Toninas 7 cuad. playa vdo. o pto. escucho oferta. Cabral 846 R. Mejía.

LOTE balneario Los Palmares 6 cuad. mar forestado 520 m² $ 16 000 000 69-3729.

LOTE en Pedro Luro - Ceferino Namuncura - Bahía Blanca frente al lago La Salada escriturado $ 6.8 mill. Tel. 26-3070.

LOTE en Ezeiza 4 cuad. est. c mejoras urgente 1° oferta Lavalle 2574 2° D. Capital.

LOTE Moron residencial 362 m2 Gral. Rivas 2405 Cap.

LOTE Punta Indio $ 5 mill. fac. TE. 207-6786.

LOTE 12x27 en Guernica $ 4.000.000. Tratar Canosa 3578 de lun. a vier. de 8 a 20 hs.

LUJAN terreno c-mejoras 5 cdras. Basílica vdo. o permuto por coche. 631-3804.

MAR DEL PLATA bosque. P. Ramos 2 lotes esq. Tot.: 750 m² 2 resid. Agua Cte., luz, asf. $ 55 mill. C/su dueño. TEl. 87-2954.

MAR DEL PLATA Peralta Ramos 233 m2 a 2 cdras. Av. Edison y 8 de La Costa. $ 50 mill. Tel.: 89-6694.

MAR DEL PLATA lote 10 por 38 Sgo. del Estero y 12 de Octubre o permuto por local Cap. Guardia Nacional 469.

MAR DEL TUYU terreno 15 mill. vendo o pto. por Pick Up. Doy diferencia. Tel.: 769-0593.

MARCOS PAZ. 5 lotes 2 cuad. de ruta Cuzco 629 Cap. a partir de 17 hs.

MERLO: Barrio Pontevedra Calle Colón entre amistad y Necochea 10x26 antiefipo cuotas y precio fijo. Tel.: 91-8339 y 32-1674.

MERLO: lote N° 30 y 31 manzana 24 20x55. Las Campanillas. Tel.: 624-6746.

MONTE GRANDE: terreno c/edif. escucho ofertas. 290-0723.

MONTE GRANDE: Barrio Grande dueño vende lote 10 x 33 m2. contado $ 10 millones. 72-6972.

MORENO 6 cuadras estación 10 x 43. Vicente L. Planes 174. T/servicio. Tapial. 35 mill. 47-1411.

MORENO 2 lotes 10x30 mts. 10 cuadr. estación $ 13.000.000 y facil. Sobre asfalto. Tel. 624-6549.

GUTIERREZ terreno 10 x 35 $ 5 mill. y facilidad. Taborda 4133. Remedios de Escalada.

MORON terreno gas luz eléct. esq. 641-4956.

M. GRANDE 3 lotes juntos fte. aeropuerto Ezeiza para fin de semana gran futuro. Tel. 601-7886.

NECOCHEA terreno 2 cuad. playa zona Quequén. Tel. 69-5231.

NECOCHEA Villa Zabala lote 10 x 20 .Tel. 653-3782 Cuevas 3596 Ciudadela.

NECOCHEA: lote m. buena ubicación escriturado $ 10 mill. 652-4328.

PARQUE Americano Gernica lote 10 x 30 N° 46 Manzana 26. 91-6706.

PART. 10 000 has. arboladas 3000 corazón. La Rioja. Zona desgravada tit. perf. asfalto. Tel.: 91-4274/ 5595.

PILAR fte. estac. Fátima lote de 10 por 50.05 505 m2 dno. vde. o pta. condiciones a convenir. Tel. 797-4850.

PUNTA INDIO lote 1800 m² vdo. o pto. 3 cuadras de Automóvil Club luz 20 mill. TE. 48-9624.

SAN MIGUEL Dueño Vde. terreno esquina Pza. Coliqueo y Castelar. Alt. León Gallardo y Chile. 772-9585.

SAN MIGUEL 1.200 m2. Gral. Sarmiento o permuto por coche 32 mill. 204-4991.

SAN MIGUEL parque Trujui lote 10x40 asfalto luz colectivo zona de crecimiento. 38-4723. y 30-7764.

SANTA Elena: 300 m² 150 mts. mar 242-4023.

S. A. PADUA dno. lote 8,66x26, 6 cuad. estación pavimento, gas, luz. Sr. Rafael Paraguay 2440 Cap.

S. JUSTO: lote 10 x 42 Av. Sta. María entre Santander y Del Campillo boena ubic. Sulpacha 191 R. Mejía. 658-8468.

TERRENO en Alejandro Korn 3 lotes juntos o separados 8 cds. estac. o pto. por coche. Tel. 93-9503. 9 a 12.

TERRENO en Monte Grande 30mts. x 35 a 10 cuadras de cruce. 244-7305.

TERRENO en San Eduardo del Mar 450 m2 a 660 mts. Playa T. $ 8.000.000. Tratar Cramer 3060. 3° "B" - De 12 a 17 hs.

TERRENO o permuto 2900 m². Necochea. Balnimedano blanco $ 18 mill. o Plan Ovalo. Tel.: 651-6073.

4 PERMUTAS EN GENERAL

ALBANILERIA refacciones pintura trab. de calidad acepto coche en pago. 771-9348.

CIGUEÑAL Fiat 1500 y 2 campanas Chevrolet 25 o pto. por bicicleta inglesa sport 28. Te. 250-2008.

CITROEN 76 y 556 m2 La Reja por Rastrojero doble cabina en buen estado. 752-2681.

EXTRACTOR de aire nuevo sin uso por cortadora de cesped electrica. 634-0569.

HELADERA exhib. 4 puert. balanza registr. cuit. flamb. x nuev. por auto o camioneta part. Tres Arroyos 1199.

MASWICH local y terreno 200 m² por camioneta Mod. 80 Tel. 744-7251.

PERMUTO almacen, fiambreria por taxi Mod. 76 - Tratar Pedro Morán 5453. Tel.: 50-0161.

PTO. trabajo de electricidad, arreglos de lavarropas heladeras, etc. por motor y relojes antiguos. 761-4154. Lun-Vier. 8.30 a 17.30 hs.

TERRAJAS jgo. buenas condic. hasta 4 pulg. vdo. o pto. por TV color $ 5.000.000. 658-7745.

100 baleros de madera por valores Colón 2666 Lanus O. Te. 248-5955.

6 SOCIOS Y AVISOS AL COMERCIO

Asocio c sin trabajo. Capital mínimo $ 10.000.000. Retiro $ 1.000.000 semanal más utilidades. Tel.: 624-7992.

BUSCO socio carpintería de aluminio. Sarmiento 998. Lanús. 240-1936.

BUSCO socio parrilla Costa Atlántica instalada. $ 25.000.000. Tel: 620-3969.

BUSCO socio posea imprenta planografpara publ. Poster poesía propia. Lavalloi 286. Lanús Oeste. Tel.: 241-1545.

BUSCO relacionarme con arquitecto trabajos pulido plastificado doy comisión. Tel.: 461-7407.

BUSCO socio p. autoservicio minorista 1200 m². Tel.: 750-8454.

EMPRES. artist. busca socio-a c. oficina céntrica c. tel. escribir a Manuela Pedraza 4112-Dpto. 3 Cap.

MARCA vendo la Normanda clase 22. $ 1.000.000. Tel.: 771-9728.

NECESITO socio urgte. para puesto de frutas. Zona norte. Llamar de 14 a 17 hs. Tel: 35-2896.

POSEO LOCAL. P. Yudo Karate o cualquier otra actividad y vivienda. Tel.: 652-7736. J.V. Gonzalez 627. Cap.

SEGUROS grales. todo riesgo c/sin franquicia. Productor busca organizadores. Tel.: 99-0643.

7 NEGOCIOS E INDUSTRIAS (Cpra. - Vta. - Alq. - Perm. - Transf.)

VENTAS

ALMACEN y fiambreria c. instal. y mercaderia frente a 5 torres Matheu 1770 Pto. 18-19 Total $ 85 mill.

CARNICERIA vdo. o pto. por coche Alvarez Thomas 831 Cap.

DESPENSA, fiambreria, granja, heladeria, en funcionamiento ver de 8-13 y 15-21 hs. Av. Lope de Vega 1593.

FIAMBRERIA Billinghurst y Corrientes bien equipada. Cámara frigorífica con toda mercaderia $ 95.000.000. Tel.: 659-8677.

FIAMBRERIA con vivienda por enfermedad, bajo alq. urgente Caseros 1451 Cap.

KIOSCO libreria frente escuela $ 15 mill. con mercaderia Pto. Garay 3044 15 a 18 hs.

LOCAL barrio Piedrabuena excel. financiación esp. p. kiosco 602-1122.

OPORTUNIDAD urgente vendo por ausentarme Loteria, PRODE, peluqueria caballeros y anexos. Instalaciones 1° categ. Callao 740 Capital ver en la semana.

PELUQUERIA vendo 4 sillones c/instal. completa. Excel. estado oportunidad. Corrientes 4619 Cap. Tel. 86-6522.

PELUQUERIA damas c/clientela, inst. merc. 1ª oferta. o taxi/ 74 en adelante Paez 1971. Tel.: 93-4266.

PIZZERIA, heladeria m. bien ubicada 70 mts. Cubiertos Caballito Dño. 53-5581.

REPARTO de galletitas acepto valor J.B. Justo 6547 Cap.

REPARTO 5° edic. o pto. por Torino o cualquier marca utilidad $ 2.300.000 mensual Simbrón 3547 Cap.

VDO. por enfermedad carniceria puesto mercado con máquinarias completa. Informes 38-3941 Sr. Garcia, llamar de lunes a viernes.

VDO. tintoreria centro Haedo excelente oportunidad precio a convenir. Tel. 659-3520.

TRANSFERENCIAS

FDO COMERCIO almacén o pto. por lote y loza p. 1 ó 2 locales zona Lomas - Banfield - Mendoza 4411. V. Florito.

FDO. comerc. carnicería T 800 kg. Fray Luis Beltran 774 Lomas de Zamora. Te. 244-9000.

FIAMBRERIA totalmente acondicionada en actividad. Montevideo 386. 46-0712.

FRUTA y verdura c vvda. Trabaja bien bajo alq. Canalejas 1973. Cap.

FRUTERIA verduleria, productos embasados por no poder atender o permuto por auto. Zona Floresta. Tel 59-7025.

KIOSCO jugueteria, libreria comodo alquiler. Vida nocturna. Oportunidad. Tel.: 361-6032.

KIOSCO, regalos, transfiero contado $ 15 mill. amplio local Rivadavia 5611 local 3. 17 a 21 hs.

TRANSFIERO kiosco jugueteria libreria comodo alquiler vida nocturna oportunidad. Te. 361-6032.

TRANSFIERO local impecable alfombrado con instalaciones $ 7 mill. Cuenca y Nogoya 3187 Local 15 de 16 a 19 hs.

TRANSFIERO negocio fiambreria lacteos galletitas y kiosco tratar Nazca 2935 Cap. de 8 a 12 hs y 15.30 a 21 hs. Sr. Hugo.

TRANSFIERO receptoria de ropa escucho ofertas. Laprida 982. Cap.

TRANSF. merceria vtas. lana art. varios por viaje oportunidad. Av. Corrientes 3930 Loc. 20 Gal. del Plata.

VAQUERIA unisex trabajando vta. diaria $ 2 mill. Urgte. Av. 12 de Octubre 187. Centro Quilmes.

8 LOCALES COMERCIALES OFICINAS-DEPOSITOS (Cpra. - Vta. - Alq. - Perm. - Transf.)

VENTAS

AVENIDA LIBERTADOR Martinez 2 locales juntos c. telef. 230 mill. TE. 34-2438 34-6226.

BAR restaurant buena ubicación Bonpland 1670 Palermo trab. $ 180 mill. diarios por ausent. gran oport.

CARNICERIA y fruteria local bajo alquiler $ 35 mill. Rondeau 3952 Cap.

DNA. directa ropería Kiosco anexo excel. ubicac. Constitución 1169 loc. 111 Cap.

FONDO de comercio hotel barrio norte al habit. un chiche part. 90-1918.

GALPON 120 m² de material tel. y depósito habilitado industria liq. 1° oferta Sarmiento 998 Lanus 240-1936.

GRAN Oport. rotiseria granja con reparto trabaja por dia 5 mill fondo comercio 200 mill zona Sur. Tel. 91-3844.

GRANJA y fiambreria s. avda. completa o permuto por valores Gaona 3852 Cap.

KIOSCO: con viv., jug. art. almacen oportunidad. a ½ cuadra est. 9 de Julio 54 Bernal.

LOCAL con sótano y piso duplex 7 hab., 4 baños gran cocina 4 patios parrilla 3 líneas Tel.: Bolivar 684. Cap. Visitar de 15 a 20 hs. T$ 98 mill.

LOCAL con mercaderia t. $ 20 mill. mercado Roca z. Constitución. Caseros 1373 L. 28, 37-1421 desp. 19 hs. Sra. Sara.

MERCERIA instalada c. merc. trabajando $ 8 mill. saldo a convenir t. $ 15 mill. urgente 642-9102.

ALQUILERES

ALQUILO sala para depósito. Ensenada 436. Cap.

ALQUILO local chico a dueño, zona Palermo, B. Norte. Tel. 773-9186.

ALQUILO local sin llave instalado centro comercial. Rafael Castillo 654-3987 o 654-4074.

ALQ. LOCAL c/telef. sótano a 4 cuad. Corrientes y Canning Apolinario Figueroa esq. Hidalgo 208-1305.

ALQ. galpón 120 mts. cubiertos fuerza motriz 30 HP. General Hornos 3644 Caseros TE. 750-7650.

AZCUENAGA 706 local y esquina Viamonte dño. alquila c/telef. y gas 87-6860.

BUSCO alquilar, casa p. refaccionar o local 45 60 m2 2 baños, apto gastronomia barrio Norte. Palermo. 37-2422, 89-9926.

BUSCO Urgente en alquiler para taller letrista tel. 40-3043.

BUSCO alquilar oficina o departamento pequeño con Teléfono. Zona Paternal. 58-9426.

CABALLITO dño. alq. hab. amplias c. tel. a la calle p. oficinas TE 431-5015 757-0122 659-0614.

CENTRO Local 20m2 apto peluqueria c.agua y telef. Corrientes 846. Loc. 33. Tel. 393-5066.

COMPARTO local apto kiosco. Laprida 982. Cap.

DUEÑO alquila para clínica médica y otro destino. Totalmente equipado y alfombrado. Montevideo 1011. Cap. Tel.: 46-2320.

GALPONES para depósito alquilo 10 cuadras Gral. Paz y Richieri. Sin depósito, ni garantía. Tel.: 652-0463.

HABITACIONES P. taller u oficina. Alquilo con telef. Sulpacha 15 Cap.

9 MUEBLES Y MAQUINARIAS P/NEG. E INDUSTRIA (Cpra. - Vta. - Perm. - Transf.)

VENTAS

CAJA registradora por desalojo $ 100.000 en muy buen estado de lun. a vier. de 9 a 12 y 15 a 18. Alsina 1472 Cap.

CHURRERA 6 bocas c/cinta 2 metros 1 rellenadora Carlos Casares 2289 Lanus O. $ 3.000.000.

COMPRESOR con pistola aire para tapicero. Tel.: 52-8406. Campillo 2425. Cap.

DOS MAQUINAS de escribir perfecto estado. 641-4900.

HELADERA comercial 4 Ptas. funcionando, 4 mill. o permuto por Fiat 64 65 B. est. Burucuya y Limay. Morón.

HELADERA Westinghouse 4 puertas 30 pies en func. perf. estado $ 2 mill. Te. 44-9997.

HELADERA mostrador 4m. con vitrina liquido. 24 de Noviembre 1447.

INSTALACION completa de carniceria part. t. $ 11.000.000 de 10 - 20 hs. Garibaldi 1537 R. Mejia.

JGO. completo de escritorio. Alberti 2195 3° "13".

LETREROS luminosos acrilico Neon Marquesinas. Carteles. Tel.: 35-3207.

MAQUINA fabricadora de helados Siam reparada y heladera fliar. Catamarca 338. Cap.: 97-4892.

MAQUINA de cortar fiambre Pueyrredon 1327, V. Ballester.

MAQUINA de Contabilidad en buen estado 69-3700.

MAQUINA italiana p/cortar telas c/matrices y sacabocados p/flores artificiales y juguetes funciona aire comprimido mejor oferta 42-8146.

MOTOR elect. monofásico 2800 R.P.M. 2 HP Campillo 2425. Cap. Tel.: 52-8406.

MUY BARATO vendo Overlock y recta tanque Yamato y Juki y Mitshubichi. Cangallo 2832. Loc. 82. Dentro de estación Once.

RECTIFICADORA de válvulas Black y Decker con banco 748-6485.

RELOJ fichero para personal marca Simplex mod. 8400 poco uso. Blanco Encalada 2222 4° A. Cap.

SPIEDO marca Poyln acero inox. c/horno 4 espadas capac. 16 pollos, perfecto estado, funcionando 295-1550.

SPIEDO Volcan comerc. 5 espadas ver y tratar Cerrito y Malpú. Bernal Tel.: 252-4021 de 13.30 a 15.30 hs.

TORNO Frvar y serrucho mecánico Colón 666 R. Mejia o pto. por camioneta. 61-62.

URGENTE últimos días, 3 heladeras 3 balanzas, 2 cortadoras, 2 picadoras, 2 sierras, 1 equipo de cámara frigorifica completa 765-0949. 13-16 hs.

VENDO Torno seminuevo 1000 mm. San Martin 5174 Lomas del Mirador.

2 MAQUINAS de puntear con motor, 1 de raspar. Total. 1,5 mill. Cachimayo 1650. Cap.

10 MAQ. DE COSER Y TEJER P/EL HOGAR (Cpra. - Vta. - Perm.)

VENTAS

DOS MAQUINAS de coser familiar $ 450.000 y 350.000 c/u. TE. 92-5791.

LADY TRICOT con memorama. Urgente 1ª oferta. Lavalle 2574 2° D. Cap.

MAQUINA de coser semi-nueva. Gregorio de Laferrere 3971. Cap.

MAQUINA de tejer Knittax 8/7 c/fundo completa y devanadora impecables $ 650.000. Venezuela 770 1° C.

MAQUINA industrial Singer 31 K 15. Blanes 142 La Boca.

MAQUINA industrial recta Consow 230 nueva motor importado Melo 2471 Lanús O.

MAQUINA industrial 9610 de coser $ 1.500.000 Pedernera 907 V. Madero.

OVERLOCK y Amato DCZ 200 con doble dilatador. Oferta de la semana $5 mill. Gtia. 1 año. Tel. 750-8224.

2 MAQUINAS de coser Singer muy bien $ 700.000. c/u. Tel. 921-5791.

2 MAQUINAS industriales Alfamatix motor ¼ hilos recta zig-zag $ 3 mill. 221-8821.

13 RADIO - TV. - ACCES INSTR. MUSICALES FOTOGR. (Cpra. - Vta. Perm. - Service)

COMPRAS

TV pago mejor. Retiro hoy. Tel. 781-1177.

VENTAS

ACORDEON Honner a piano 96 bajos 9 registros oportunidad por ausentarme. 824-2316 y 47-2787.

AMPLIFICADOR a bateria Eleme 6 volts. c.2 bocinas. Lugano I y II. Block 144. 7° A. Cap

BELTEX autostéreo. Control indiv. p/canal. Buen estado. 361-1001. De 14 a 19. Preguntar por Rodolfo.

CAMARA fotográfica Alemana Vdo. 35 mm. sin uso precio a convenir. tel: 71-4344

CENTRO musical Wilco 20 Ww por canal bafles Kenwod. Tel.: 35-1985. 2.5 mill.

COMBINADO c. radio 2 parlantes transistorizado b. estado de pie t. $ 500.000. Riobamba 1058 PB dpto. 3 Cap.

DOS TELEVISORES funcionando $ 300.000 y $ 400.000 c.u. TE. 921-5791.

EQUIPO de audio p/disjockey "trono" $ 4,5 mill. Los Pinos y Colón. Moreno.

EQUIPO voces Hoxon profesional 100 w. especial r/familiares, bailables o recreos. propuestas. Sr. Cardozo Diagonal 109 N° 67 La Plata

EQUIPO Sanyo 4210 radio p/cassete TV AM- FM MT amplificador urgente 28-9125- 6094.

GUITARRA electrica Eko vendo en $ 1,5. Echeandia 5432.

GUITARRA electrica Eko vdo. en $ 1,5. Echeandia 5432.

KONICA auto 52 $ 500.000. Tel.: 35-1985.

MAMITA Profesional RB67. Oportunidad única urgente: Sin uso EE.UU. 926. Cap.

MAQ. fotográfica Minolta Autopak 450 E. nueva c. instrucciones 567-3359.

MINI componente Hitachi Sow Urgente. Santiago Del Estero 748. Cap.

OPTICAS Nikkor 50-1.8 y 135-2.8 Vivitar 300-506. 97-1116, 16 - 20 hs.

ORGANO Electrónico Tapalque 4528. Cap. 69-3700

PIANO alemán buen estado $ 4.800.000. Tel. 981-4024.

PIANO de estudio francés $ 3.600.000 Quintino Bocayuva 523 PB dpto. 2.

PIANO made in USA muy bueno. Tel. 981-4024.

RADIO GRABADOR a cassette origen Japón marca Crown 3 bandas con F.M. monitor salida parlantes externos impecable estado. Tel.: 782-7570.

REDOBLANTE "Colombo" metalico 6 pdas. $ 480.000. Gral. Rivas 2405 Cap.

SINTOAMPLIFICADOR Akai con bafles 30 wts. centro musical desde $ 1.6 mill. 641-9228.

TV COLOR 20 pulg. Philips 3,7 mill. Independencia N° 1522 Cap.

TV MODERNO funcionando bien $ 290.000. Tel.: 781-1177.

TV SIAM portatil 19" transistorizado perfecto funcionamiento $ 600.000 Conesa 986 4° "C".

TV Zenith. con mesa Tel.: 32-0793 y Flash. Visitar mod 283. $ 560.000

TV n/b Philco y Standard. Electric. $ 150.000 c/u. Tacuari 1430.

TV 23" extrachato funciona muy bien c. grtia $ 550.000 Ensenada 436 Cap.

TV 23" Extra-chato funciona muy bien con garantia $ 550.000. Ensenada 436. Cap.

TV 23" extra chato funciona bien $ 450.000. Ensenada 436. Cap.

TV. blanco negro pantalla grande extra chato urg. oportunidad 47-9270 después 20 hs.

URG. TV. color usado imagen estado muy bueno. Guemes 2095 Gerli Avellaneda.

VENDO: Televisor, buen estado, buen precio. ¡No lo pierda! Pinzón 1535, 1° I.

2 TV funcionando bien $ 250.000 c/u. Tel.: 921-5791.

14 MUEBLES Y ART. DEL HOGAR (Cpra. - Vta. - Perm.)

VENTAS

AIRE ACONDICIONADO 3000 frigorias liquido $ 1.500.000. 24 de Noviembre 1447 Cap.

ASPIRADORA Yelmo Jet para coche o/el hogar funcionando $ 200.000. 93-5511.

CAMA bronce plaza ½. Tel. 208-1305.

CAMA de bronce de 2 plazas y 2 camas de 1 plaza de caño cromado. 53-1654.

CAMA 2 plazas c/colchón. $500.000. Paraná 1002 (Portería).

CAMAS, colchones, roperos, combinado, heladeras y varios oportunidad urgente. 88-8206.

CAMA 1¼ plaza pet/ribi sillón guatambú sillas Chipendale perchero escritorio. 99-0643.

COCINA supergas marca De Genaro. 631-5185.

DUEÑO de particular a particular muebles varios y artefactos del hogar abstenerse profesionales Tel. 51-0690.

FILMADORA Super 8 y grabador reproductor stereo T5203 c/amplificador y bafles. Philips. 69-3700.

HELADERA Siam lavarropas Eslabon de Lujo centrif. 1 rop. 3 puert. 1 coc. Gendin 1 aparador. Tel. 23-6314.

HELADERA Siam $ 350.000, 2 roperos $ 300.000 c/u, radio combinado $ 180.000, camas $ 100.000. 38-4723 y 30-7764.

JUEGO comedor, juego dormitorio, juego living, 2 cocinas a gas, 8 garrafas y 3 estufas a garrafa. Vendo urgente. Solo o lote. Tel. 37-3737.

JUEGO dormitorio frances estilizado s. ropero enchapado caoba. 92-8855.

LIQUIDO muebles de oficina mesa directorio 6 sillas, cama matrimonio, estufa y alfombra. 50-4614 y 35-7655.

MESA y 6 sillas cocina. Tratar Rosario 753 6° E 1ª Junta.

MODULAR español 2,40 x 2 mts. buen estado. Viamonte 353 R. Mejia (Riv. 13500).

POR VIAJE modular mesa, sillas, cuna funcional, con cajonera y varios. V. Gómez 3464 1° B. Cap.

TODOS mis muebles y articulos del hogar urgente. Guemes 2095 Gerli Avellaneda.

VENDO lavarropas Kenmore falta automático. Paraná 1002. Cap.

VENDO 2 divanes con colhón, una mesa con 6 sillas para cocina y una mesa libro y cortinas de voile nuevas. Pumacahua 34 4° piso B. Cap. Tel. 68-8390.

VENTANA balcón aluminio 2.10 x 2 mts. sin usar. Alem 782 Quilmes 254-7809

15 SERVICIOS VARIOS (Pedidos - Ofrecidos - Personales)

OFRECIDOS

A COMERCIANTES: bolsas de polietileno todos los tamaños, trabajos garantizados llamar 242-8415 todos los dias.

ACEPTO trabajos en mi domicilio TE. 658-2646.

ALBANILERIA pintura ceramica azulejos trabajo rápido y económico colocación 40.000 m2. Tel. 922-5523.

ALBANILERIA: no pido adelanto, trabajos prolijos dedicación constante, precios bajos, compruébelo 752-1359 20 a 22 hs.

ALBANIL ceramicos azulejos tgo. amplias referencias. 93-9686.

ANIMACION de festivales, cooperadoras, tanguerias desfiles, cenas, peñas, conservatorios, etc., labor especializada 654-6212.

ANIMACION de fiestas infantiles Cyntia y Diego. Tel. 795-7167.

APRENDA a bailar tango y moderno Tel: 97-4230.

APRENDA a conducir. Cursos de manejo promocionales. Totalmente en cuotas. Avenida Crovara 257. Villa Insuperable. Tablada.

ARREGLO techos canaletas terrazas El Vasco. Facil. Tel. 93-7180 y 21-5614.

ARREGLOS de azoteas, techados hidroasfalto transitable, proceso aluminio y color TE. 38-4161 Sr. Rojas.

ARREGLO heladeras y lavarropas todas las marcas presup. s. cargo. Tel. 23-6314.

ARREGLO heladeras lavarropas a domicilio cualquier marca con garantia. Tel. 361-3014.

ATIENDE llamados telefónicos. 204-9644.

BLINDAJES de puertas de dptos. 42-9206.

CARPINTERO, colocador de aberturas. Magallanes 3020. Lanús Oeste.

CARTELES luminosos acrilicos pres. s. cargo precios económicos. Consulte 204-3409 11 a 15 hs.

CLASES particulares todas las materias primarios y secundarios. Tel. 795-1084.

CONSTRUYO dorm. comedor coc./baño material de 1ª. Techos losa $45 mill. 240-0851.

CUIDO enfermos horario nocturno en domicilio u hospitales San Nicolás 18 a 16 hs. Sra. Clara.

CUIDO niños en mi domicilio por dia, mes u hora 49-6538.

CUIDO bebés en mi domicilio. 26-9644.

DADOR de siniestros automóviles. Tel. 71-3376.

DIAGRAMADOR gráfico y corrector de pruebas ofrécese free lance. 37-2576 de 14 a 17 hs.

ELECTRICIDAD instalaciones obras refacciones trabajos en gral Tel:632-0188.

ELECTRICIDAD en gral. tableros, cableados, iluminación industrial y comercial. Sr. Oscar. 26-1717.

ELECTRICISTA instalaciones en construcción, refacciones y reparaciones. 632-0188 8 a 19 hs.

ELECTRICISTA inst. rep. artefactos del hogar retiro y entrego a domicilio. Brasil 859 Cap. Tel. 23-4412.

EMPAPELADOS pintura interior y exterior papeles nacionales e importados frentes placards envarillados Rodriguez Peña 1051 local 6 y 7 Tel.: 825-1762.

ENCERO viruteo pisos $7.000 m² y plastifico $35.000 m². Tel.: 922-4027/771-3174.

ENFERMERA profes. especializada cuida enfermos mañana y noche en domicilio clinica u hospital. Lunes a viern. 14 a 20 hs. La Rioja 491 Cap. Tel. 93-2441.

ENSEÑO a manejar con tu auto o con el mio. Llámame Estela 33-9496.

ENTREGO maletines de cuero fino por trabajos de chapa y pintura. 941-9941.

ENTREGO tierra negra en obra y cascotes. Tel. 744-8923.

ESTUDIANTE avanzado en service de radio y TV con exper. en ventas se ofrece para trabajar en casas del ramo. Tel. 571-2697.

GUARDERIA infantil amplio horario. Pico 758 TE 207-8931

HAGO copias a máquina en mi domicilio. Tel. 47-6899.

HERRERO a domicilio reparación en general puertas ventanas muebles metal. Tel.: 254-1902.

JOVEN se ofrece p. tareas grales. pref. turno noche. Ituzaingó 1184 dpto. 7° Cap.

JUBILADO busca trabajo cuida niños o costura en recta ½ dia. Albariños 936. Cap.

JUBILADO b. presencia habil. gestiones y cobranzas b. referencias viajaria al interior. 69-2100.

LETRISTA vidrieras, toldos marquesinas vehiculos stanas. cte., carteles chapa obras inmob. TE: 40-3043.

LETRISTA, letras en oro esmalte sintético carteles, 35-3207.

MASAJISTA a domic. estética corporal relax circulatorio rehabilitación de 15 a 20 hs. Tel. 922-0521.

MATRIMONIO se ofrece p/ casero o portería. 26-9706.

MECANICO lavarropas y heladeras especialidad Eslabon de Lujo. 47-5016.

MUCHACHO ayudante camionero para interior o Capital. 87-5319. Sra. Teresa.

OFICIAL electricista de mantenimiento e instalación. Brasil 392. Barrio San Nicolás. Fcio. Varela.

OFICIAL sastre con muestra. Malpú 371.

PARQUETS pulido y plastificado arreglos colocación zocalos. Pida presupuesto tel. 760-7461.

PEDICURO José Avad. método sin dolor 10 - 13 y 15 - 19 hs. 542-1655. Tucumán 2571 L. 7.

PEINADOR y peinadora vamos a domicilio TE 27-3163

PELETERO reformas hechuras modernas c/ 30 % descuento fin temporada créditos voy a dom. 38-8321

PERSONA se ofrece para trabajos de pintura y albanileria en gral. Bajo presupuesto. Llamar al 654-8843.

PINTAMOS casas chalets frentes presup. s. cargo consulte al 240-3409.

PINTO dptos. locales y chalets. Presupuesto sin cargo. Tel. 361-6506. Sr. Julio.

PINTO casas deptos patios frtes toldos de aluminio cbio laminas por poliester pres. s/ cargo. 93-7657.

PINTO frente medianera con silleta paliers bajada escalera depto. oficina yeseria. 27-9186.

PINTO heladeras a domicilio casa y departamento. Tel. 34-0738/5978.

PAYASO Tom anima fiestas infantiles. 922-6915.

PINTURA albanileria empap. Coriok. Trabajos de silletas. Techados. Azoteas. Etc. Tel. 27-7248.

PINTURAS empapelamientos y alfombramientos Alberto Ferreira 38-1944.

PLOMERO limpieza de tanque de 8 a 20 hs. Sab. y dom. Tel. 45-4081/94 codigo 5219.

PROFESORA de ingles clases a domicilio o particular. Regulares libres. Exámenes finales todo nivel Tel: 923-5574 y 3335.

PROFESOR ajedrez clases a domicilio salón Fischer Esmeralda 517 E. P. Sr. Mosquera 12-21 hs.

PROFESOR de guitarra solfeo y teoria clases en y a domicilio. Tel. 28-9512 Carlos.

PROFESOR de matemáticas. Tel. 51-7769.

PULIDO parquet $10.000 m² plastificado $20.000 m². Trab. dño. Tel. 83-0486.

PULIDO y plastificado pisos de madera desde $18.000 el metro. Tel. 942-9563.

PULO en el dia parquet mozaico plastificado arreglo pisos inclusive sábados y domingo. Capital y provincia Roberto 88-3988

PULO mosaicos y marmol 50-5020.

PULO y plastifico con poliuretano de primera calidad visita sin compromiso. Tel. 601-0305.

REEDUCADORA deniños deficientes a domicilio. Tel.: 208-8777.

REPARACION de instrumental para medición naval e industrial. Necochea 905 Boca. Tel. 26-3175.

REPARACION heladeras comerc. y/familiar. aire acondicionado. Córdoba 1156 portería Cap.

RETIRADO FF AA. vigilancia nocturna Alvarez habitación N° 14 TE 942-4689.

SE HACEN polleras arreglos de t. tipo moldes en gral. Independencia 331 4° 7 9-12 y 17-20 hs. 33-5866.

SE LAVAN y planchan a mano camisas, guardapolvos manteles. Venancio Flores 4019. Esq. Segurola

SE OFRECE maitre y gerente hotel restaurante confiteria temporario sino es temporario lo mismo, conocimiento total en gastronomia, menú a la carta, tablero y otros. Tel. 40-6624. Moreno 1865 PB D Cap.

SERVICIO mecánico a domicilio para heladera y aire acondicionado. Tel. 40-0232.

SERVICIO fumigacion garantido t/ tipo amb. promocion casas de flia. $ 75.000. Consultenos 941-6358/ 248-1834.

SEÑORA se ofrece para atención de consultorio médico o sanatorio. Tel.: 93-2224.

SEÑORA se ofrece para lavadero sanatorio o clinica privada cuida enfermo. TE 93-2224.

SEÑOR 43 años culto cualquier trabajo y horario TE. 826-3388.

SRA. responsable cuida niños y Sra. de noche. 84-6582.

SRA. por horas para cuidar enfermos o niños después de las 17 hs. 71-8487 Sra. Niki.

SRA. se ofrece para atender personas mayor por hora horario a convenir. Tel. 86-2947.

SR. confeccionista evitese gastos de taller y pers. tizo y corto en mi domic. con exper. Tel. 247-2116.

SR. solo con referencias a cambio de vivienda y quehaceres cuida chalet y casas quintas y dptos. Tel. 68-7042 Sr. Amati de 15 a 19 hs.

TAPICERO competente c. maquina. Tacuri 1176. Cap. Tel. 27-8010.

TAPIZADO sillas y sillones. Colocorieles. 566-2302.

TECHADO asfalt. t. tipo cambio chapas canaleta y tejas. Facilidad pago trabaja dueño. Tel. 68-0206.

TECHADOS asfalticos. Gtia. 6 años frio o calor. Tel. 204-0784.

TECNICO electricista, instalaciones electricas domiciliarias e industriales, proyectos garantia. Australia 2616 Barracas. 21-7059.

TRAB. albanileria colocación cerámica azulejos. Tel. 67-7143.

TRAMITES del automotor. Honorarios econ. Visitenos y lo comprobará. Olavarria 528 1° P. Tel. 21-7256.

TRAMITES administrativos de automotores, solamente a particulares, honestidad, precios razonables. Isaac 982-8973. Voy a domicilio.

VIDRIOS hacemos coloc. y reposiciones en gral. Tel. 658-1017. Luis

YO LE PREPARO a Ud. su rico matámbre casero crudo o cocido encárguelo. 26-1876 para su fin de semana.

16 COMPRAS Y VENTAS VARIAS

A BIOQUIMICOS: espectrofotómetro "Espectronic 21" completo, nuevo sin uso $33 mill. Bouchard 2082. Olivos. 743-5696.

A FRIG. ofrec. servic. aceitunas descarozadas. Morrón salado. Pepinos. Aplo. Zanahoria. 91-4274/5595.

APARATOS de gimnasia tonto transimulator. Tel. 750-8454.

BAUL ropero para viaje muy bueno $300.000. 611-7787/6656. Morón 2581. Cap.

BOLSAS de consorcio p/residuos excel. precios p/consorcio mayor. y minorista. p/precio 602-1122/1906.

BOMBA inyectora Perkins 4c. estacionaria $1 mill. Rivadavia 1377 14 "E" Cap.

BUCHONES valencianos blancos y de color. Seneca 1776, Santos Lugares.

CARTEL luminoso 2,30x1 funciona librería y jugueteria. Av. Belgrano 270. Avellaneda.

CASSETTES usados originales canjeo 2 x 1. Lavalle 742 (al fondo).

COMPRO audio en general y todo lo que usted quiera vender Vamos a su domicilio o llámenos al tel: 35-5279 de 9 a 19 hs.

COMPRO portón 3 ó 4 hojas de 2 mts. ancho por 2,30 alto con mucha luz. Girardot 160 alt. Dorrego 200 Cap.

CPRO. Pájaros. tel: 252-7696 de 12 a 15 hs.

JUEGO de fútbol 90x1,25m automático. River Boca o permuto por modular o comedor. Directorio 4681 y Homero.

MUDANZAS vendo 15 canastos seminuevos. Tel. 642-7906.

PARA entendidos alicate corte oblicuo acero cuerda de piano $30.000. Finlandia. 87-2954.

PILETA natación, fibra de vidrio nueva, ideal p/patio, terraza, o jardin $1.000.000. 768-1126 o 220-20126

SE VENDEN 30 colmenas c/alzada. Tratar Olleros y Uruguay. Burzaco. Sr. Rodriguez.

STOCK cuadros de arte t. $ 6 mill. Sarmiento 1131 1° of. 5 Cap. 35-2621.

VENDO coche cuna tapizado seminuevo. Av. Belgrano 1633. Piso 5° D. Cap.

VENDO colección El Gráfico 59 al 78. Claudio Castro 1391. V. Bosch. Acepto oferta.

VENDO libros de medicina desde 1° a 6° año, completos, buen estado. Sr. Héctor 247-8695.

VENDO motor monofásico de ¾ HP y elevador de tensión familiar de 60 a 260 volts. Total $600.000. Tel. 247-5101.

VENDO maquina de calcular Olivetti manual accesorios para electricidad. Tinogasta 4811. Cap.

VENDO stock merceria 1ª oferta. Oportunidad. Tel. 88-3834.

VENDO toldos de aluminio cerramientos marquesinas y reparaciones. 760-5218.

VOLTAMPERIMETRO y analizador de encendido marca Telme. Pergamino 744. Sarandi.

ZAPATOS español americano y zapatillas de punta sin uso. 38-39-642-9102.

4 CACHORROS de collie puros. 71-3539.

17 AUTOMOVILES PART. Y TAXIMETROS (Cpra. - Vta. - Perm. - Transf.)

COMPRAS

COMPRO auto cualquier estado. Aun chocado. Pago bien. Las Casas 3571. Alt. Boedo 1.800.

COMPRO pick-up buen estado. 70-75 Tel. 28-8089.

DKW auto Unión Rural o auto Mod. '63 en adelante. Pago contado. Tel.: 743-5488. Lunes.

PARTICULAR compra Citroen 3 CV '70 '73 en perfecto estado. Pago contado únicamente a particulares. Tel.: 243-6534. Sr. Vicente.

PART. compra Dodge 1500/71 pago efectivo a titular 567-3922.

VENTAS

A PART. Ford Falcon 71 negro buen estado $ 15.000.000. Tel.: 204-2137. Estrictamente de 10 a 20 hs.

AMI 8 M. 73 liquido urgente. Av. Pavon 1927 Avellaneda.

AMI 8 71 dno. vde. $ 7,5 mill. Warnes 4065 Lanús Oeste.

AUTOPLAN Fiat 147 11 cuotas pagas. El Cano 4939. Depto. 4 Paternal. Urgente.

AUTOPLAN 13 cuotas pagas $ 10 mill. o permuto por otro automóvil. Rafaela 3783. Cap.

BAQUEANO '61 excelente estado $ 3.500.000 y fac. Ramón Melgar 794. Vicente López.

BUGGY burro 175 motor. 70 exelente estado. $ 7.000.000. Tel.: 768-1126; 0220; 20126.

CHEVROLET 70 Lavalle 5271 V. Martelli.

CHEVROLET 400 '73 mot. Indenor bueñ est. caja de 4° $ 7 mill. y facilidades. Tel.: 941-0666. Ver Lunes y Martes.

CHEVROLET Super m. 66 Itaquí y P. Moreno. Pompeya.

CHEVROLET 62 bueno. Pinzón 968 Cap. después de 18 hs.

CHEVROLET 55 muy bueno $ 4.500.000. Av. San Martin 144 Bernal.

CITROEN 2 CV 70 muy bueno Jose Bonifacio 2354. Fondo.

CITROEN 3CV Mod. '75 Buen estado. Dueña vende. Italia 830. V. Ballester.

CITROEN 3 CV furgoneta/ 73 chasis motor chapa y pintura nuevo. Tel.: 659-5774.

CITROEN 71 muy bueno. Caxaraville 1815 Avellaneda.

COCHE import. m. 62 único por su est. original $ 17 mill. Pergamino 3295 Villa Soldati.

COUPE FIAT 1500 66 10 puntos. Rodriguez Peña 3164 V. Bonich San Martin.

DAIHATSU Cab. Van 80 impec. T. 25 mill. part. 18.000 km. 99-0605 y 755-3389.

DATSUN 2000 Mod. '80 patentado '81 - Totalmente equipado. Vendo o permuto. Tel.: 35-4965.

DKW. Mod '67. Buen Estado. Barato. Tel.: 67-0957.

DODGE 1500 '71 Chocado. Tel.: 244-9000.

FAIRLANE '70 chocado Julián Lagos 440. Gerli. Tel.: 241-3263.

FALCON Futura '78 impecable vidrios polar., antena electr. comisionado. Indart 3266. Rotonda - San Justo.

FALCON '78 Linea nueva. Dueño 24.000 Km. gris nube como nuevo. Arieta 3474. S. Justo. Tel.: 651-0525.

FALCON '81 2.700 km. Tel.: 28-5050.

FALCON/ 71 motor 0k excelente estado $ T. 18 mill. Canning 1147. Cap.

FALCON m. 67, detalles chapa y pintura oport. 923-4787.

FARLAINE 72 con aire direc. hidráulica muy bueno. T. 22 mill. Arias 4082 Cap. Tel. 542-1670.

FIAT Fliar 125 77 buen estado o permuto por taxi. Terrero 2236 Cap. 59-4255.

FIAT 133 impecable urgente. Colón 2666. Lanus Oeste. Tel.: 248-5955.

FIAT 125 M. 77 optimo estado. 45.000 km. reales. $ 25.000.000. Tel. 70-2048.

FIAT 125/75 impecable 10 puntos. pocos kms. Tel. 28-8089. Martin Garcia 916 piso H Cap.

FIAT 128/ 72 buen estado $ 12 mill. San Salvador 3421. Lanús Oeste.

FIAT 128/ 78 impecable 34.000 km. reales particular vendo o permuto. Tel.: 572-9141. Bolivia 5683. Cap.

FIAT 128, 73, buen estado 10 mill. M. Thompson 1729 Villa Madero.

FIAT 128, Mod. '71. Part. Tel.: 361-8116.

FIAT 110/ 62 excelente estado chapa y pintura buena oportunidad. Tel.: 824-5585.

FIAT 1500 C67 original guardaplas y mecánica perfecta para viajar $ 9 mill. papeles al dia. Tel.: 91-2787.

FIAT 1600 Mod. '70 reformado a 125 impecable. Vendo urgente. Paraguay 3724. Piso 7. 42. Cap.

FIAT 1600 Mod '70 muy buen estado. Oportunidad. $ 10.000.000. Caaguazú. 1339. Lanús Este.

FIAT 1500 c. 67 original km. 93.000 reales sin golpes mecánica excel. papeles al dia. 91-2787.

FIAT 1500 mod. 68 2ª serie. Itaquí y Perito Moreno. Tel. 922-5856.

FIAT 1500 mod. 64 en uso 5 mill. total. Moreno 2826 piso 1° E. Cap. 97-4892.

FIAT 600 Mod. '64 2 mill. Fraga 18 Cap.

FIAT 600 Mod. '74 $ 9.000.000. Oro 1900. Cap. Tel.: 774-8552.

FIAT 600 '71 Excelente. Estado. Tel.: 208-2008.

FIAT 600/ 75 10 puntos vendo dueño este fin de semana. Serrano 1083. Banfield.

FIAT 600 modelo 71 impecable particular vendo urgente por ausentarme. Portela 3034 esq. Cruz. Capital.

FIAT 600 mod. 73 motor y estado gral. en óptimas condiciones. $ 12.500.000. Alem 563 San Fernando.

FIAT Rural 1600/72 óptimo estado vta. part. 797-4052 de 17 a 22 hs.

FIAT 600 M. 75 buen estado gral. Tel. 772-5035.

FIAT 600 M. 70 part. buen estado $ 7.800.000. Tres de Febrero 822 R. Mejia ver domingo únicamente. Oportunidad.

FORD F/ 100 mod. 67 Caja mudancera b. est. Bell Ville 1290. Piso 2° "A" (Asamblea 600).

17 AUTOMOVILES PART. Y TAXIMETROS (Cpra. - Vta. - Perm. - Transf.)

VENTAS

FORD Falcon mod. '69. Tel.: 922-1862.

FORD Taunus '60 pequeños det. de pint. por enfermedad $ 3.500.000. Regalo, dueño. Brandsen 5420. Tablada toda hora.

FORD 47 buen estado $ 2.500.000. Tel.: 611-9757. Membrillar 664. Cap.

GORDINI 66 nuevo vendo o permuto o todo en cuotas. Dueño. Tel.: 797-4850.

JEEP doble tracción en buenas cond. m. 46 $ 13 mill. Catamarca 2787 3 cdras. Av. Calchaquí Quilmes O.

MERCEDES BENZ 170 gasolero M. 55 canjeo por otro valor. Tel.: 701-9119.

OPEL mi. 58 Rural 2.9 mil. m. bno. Luis M. Campos 543 Morón. 629-1307.

PART. Ami 8/79 Elisee ctdo. $ 10.000.000 y 17 ctas. fijas $ 1.000.000. 769-0311.

PEUGEOT GLS 1981, 17 mil km. acepto Peugeot 75 a 77 o Rur. Ford 70 al 75 saldo ctas. s. int. 299-1396.

PEUGEOT 604 80 azul buen estado ver domingo. Tel.: 50-1475.

PEUGEOT 504 casi '74 titular o permuta impecable estado 63.000 km. Reales Conesa 986. 4° "C".

PEUGEOT 404 67 detalle chapa y pintura $ 8 mill. difer. a convenir de 10 a 12 Nicasio Oroño 1614 P B. B Cap.

PEUGEOT 404 '70 Tel.: 629-2829.

PEUGEOT 504 74 Gran Lujo Alvarado 1325 2° Cap. urgente. Tel.: 28-9125 y 6094.

PEUGEOT 404 m. 74 muy bueno ver en Llavallol 1832 Cap.

PEUGEOT 404 1966 bien motor diferencial caja tapizado chapa falta pintura. Tucumán 1061 Banfield.

PEUGEOT 504, 70. Tratar: Canning 1780 Cap. Sr. Alberto.

PEUGEOT 504, 75 gomas nuevas y motor 0 Km. $ 26 mill. 655-4674.

PEUGEOT 504 XE 74 buen estado part. Gral. Paz y Beiro YPF.

PEUGUEOT 404 Mod. '69 Op. Condiciones. Valparaíso 883. Piso. 2° Depto. "A". V. Alsina.

PEUGUEOT 404/ 72 motor 0 km. Vendo o permuto por Dodge '76. Renault 12. Tel.: 35-0749; 4965.

PICK Up Gladiator '70 $ 12.500.000. Pueyrredón 1035. Cap. de 8 a 14 hs. Portería.

PLAN OVALO vendo 8 cuotas líquido Ford Taunus "L". Tel.: 798-3174; 34-2438; 34-6226.

PLANRombo Renault 12 TL 7 cuotas pagas 60% del valor Tel.: 628-3915.

POLARA '74 Perfecto estado vendo o permuto con importante trabajo. Esperza 32. Depto 2 Cap. de 8 a 11 hs.

RAMBLER Ambasador Mod. 63, oportunidad. Paraná 3999. Martínez. Ver Parada de diarios.

RAMBLER Ambas 990 mod. '65. Oport. Impecable. Mosconi 701 - L. del Mirador.

RAMBLER Cross Country mod. 62 detalle pintura. Tel. 766-2620.

RAMBLER '65 muy bueno. Barato. Bulnes 1434. Cap.

RAMBLER '62 5,5 mill. de 10 a 14 hs. Coronel Bogado 2682. Piso 3° F. Alturra Zufriategui 2500. Florida.

RAMBLER Ambassador M. 65 motor tapizado y gomas nuevas. T. 6.9 mill. Tel. 71-0610. Salguero 2270 1° Dto. 4.

RAMBLER Ambasador 67 motor y cubiertas 0 km. impecable. Independencia 1646 Cap.

RAMBLER Classic 65 radio y calefacción. Córdoba 1682. 42-6333/3647.

DAIHATSU MAX CUORE 80. 8.000 km. impecable. Av. Angel Gallardo 135 Cap.

RASTROJERO m. 72 muy buen estado. Suipacha 1139 Ramos Mejía.

RENAULT 6 mod. 70. Buen est. 11 mill. Paraguay 455. Merlo.

RENAULT 4 S. mod. 72 Fray C. Rodríguez 2490. José Ingeniero.

RENAULT Gordini '65. San José 1390.

CHEVROLET '70 Buen estado. San José 1390. Cap. Tel.: 27-3393.

RENAULT Gordini '68. Perfecto estado. $ 7.500.000. Gregorio Laferrere 2732. Cap.

RENAULT 6 M. 72 buen estado o permuto por taxi 75 a 78 Dodge o Peugeot difer. contado Molina 1655 Cap.

RENAULT 4 66 muy bueno particular $ 4,2 mill. Albarellos 3180 Cap. Tel. 572-9302.

RENAULT 12/ 74 o Permuto por taxi. Lacroze 4575. Ciudadela.

RENAULT 4 L 1966 bueno Guido Spano 2617 San Justo.

RENAULT 12 M. 74 21 mill. Tel. 766-1248.

ROMBO 100 vendo o permuto 9 cuotas. Añasco 2541.

SIAM DI TELLA nunca taxi. Recién pintado $ 4,2 mill. Las Casas 3571. Alt. Boedo 1.800.

SIAM DI TELLA barato. Tel. 27-0976.

SIAM MG 71 buen estado. Corrales 6858 V. Lugano.

SIAM '61 Averiado $ 2.000.000. Tel.: 50-6851 y 631-0676.

SIAM magnette mod. 64 Llavallol 286 Lanús O. 241-1545 $ 8.500.000.

SIAM 61 nunca fue taxi calle Puan 5762 Caseros. Vis. de tarde.

TAUNUS 80 L acepto menor valor. Tel. 748-6485.

TAXI Fiat Mirafiore '81 excel. estado a todo trapo. Tel.: 59-8115.

TAXI Fiat 125 Mod. '79 Oblea 3 - Motor 0 Km. $ 28 mill. y 12 cuotas $ 2 mill. Tel.: 91-9767.

TAXI Fiat 1600 '72 recién empadronado, muy buen estado. Fco. Bauzán 2456. (Alt. Beiró 5500) Cap.

TAXI Fiat 1600 '71 con lic. Derqui 1656. Lanús Oeste.

TAXI Ford Falcon Mod. '80 con licencia 30.000 km. Tel.: 361-2734.

TAXI Peugeoy '74 gasolero recién habil. Condor 2565. Cap.

TAXI Falcon 72 reloj elect. líquido urgente o permuto por pick-up o camión hasta 67. Carhue 1061 1° A.

TAXI Fiat 125/79 oblea 3 motor 0 km. muy bueno $ 29 mill. y 11 ctas. $ 2 mill. Tel. 91-9767.

TAXI Fiat 125 diciembre '78 joya no peón c. licencia 44 mill. cont. Francisco Bilbao 3740 Cap. de 10 - 19 hs.

TAXI Fiat 125 mod. 1979 impecable empadronado seguro t. año. $ 44 mill. contado. Tel. 294-2986 de 8 a 15 hs.

TAXI Peugeot 404 '78 muy bueno. 208-6504.

TAXI Peugeot 404 M. 71 GP total $ 18,5 mill. titular empadronado óptimas condiciones llamar lunes a viernes al 601-0684 de 9 a 17 hs.

TRANSFERENCIAS

TRANSFIERO auto plan Peugeot GLS firmá Bonano 6 cuotas pagas 4 a pagar no solicito ganancia alguna. Tel. 71-5421.

18 ACCESORIOS P/EL AUTOMOTOR (Cpra. - Vta.)

VENTAS

AIRE acondicionado para Ford 6 cil. $2 mill. Tel. 91-4544.

CARROCERIA aluminio p-rastrojero o pick-up o pto. por otro valor. 701-9119.

CARROCERIA furgoneta Citroen M-71 y caja velocidad. Melo 2471. Lanús Oeste.

CUBIERTA FATE 775-15 Oportunidad Liq. urgente Belen. 652. L. Del Mirador.

CUBIERTAS de ocasión 700 x 16-825 x 20-900 x 20 1100 x 20 y 1100 x 22. Tel. 657-3438.

CUPULA s/uso para camioneta Ford 761-4154 de lun. a viern. 8.30 a 17.30 hs.

JUEGO completo puertas Rambler 64 capot repuestos varios. 361-1928.

MOTOR Bedford 69 140 HP. Tel. 28-5050.

MOTOR Volvo 1950 gasolero 6 c. completo muy buen estado. Tel. 26-9483, después 20 hs.

RUEDA auto completa 520-12 Fate 70. 631-5185.

SEMIRREMOLQUE largo 8m muy buen estado, gomas nuevas. $7.000.000. Condarco 3115. 50-8562.

VENDO motor Gordini '78 buen estado y accesorio. 248-9437.

19 CAZA - PESCA - CAMPING - CASAS RODANTES (Cpra. - Vta. - Alq.)

VENTAS

CASA RODANTE totalmente tapizada p.4 personas impecable oportunidad. Lugano I y II. Block 144 7° A Cap.

CASA rodante semi nva. p. 4 personas m. bnas. cond. Catamarca 2787 a 3 cdras. Av. Calchaquí Quilmes Oeste.

COLLARETA en buen estado. 765-2250.

VDO. BOTE 4,50 mts. motor Jhonson 35 Hp con trailer completo nuevo Bergallo 1824. Beccar.

VENDO escopeta calibre 16. Nueva, sin uso, un caño. Barata. Ombú 2368. Don Torcuato.

20 CAMIONES - COLECT. VEHIC COM. (Cpra - Vta Perm - Transf.)

VENTAS

CAJAS cúpulas furgones p. todas las marcas. Tel. 922-5856.

CAMION Chevrolet. 47. 208-1305.

CAMION volcador buen estado $ 28 mill. vdo. o pto. por Pick-Up. Bragado 5616 1° C. Cap.

DODGE 47 comercial 1 mill. 431-1709.

MERCEDES BENZ 1112. Año '69 en buen estado. Saladillo 2363. Cap. Tel.: 68-9197.

MERC. BENZ m. 67 furgón listo para trabajar facilid. o pto. $ 20 mill. Sayos 5110 Cap.

PICK UP Chevrolet Mod '63. Muy buen estado. Oportunidad. Paso 4491. V. Insuperable. La Matanza.

PICK UP Dodge Mod. 1964. Liquido primera oferta. Medrano 324. 4°.

PERMUTAS

CAMIONETA Suzuki carrozada 80 10000 Km. radio AM/Fm 4 cil o vdo por taxi Lima 133 loc. 7 o E 9 Hs.

TRANSFERENCIAS

BEDFORD 61 vdo. o permuto por auto colectivo. Ver sáb. y dom. 755-3694. Calle 5.50x2.50m.

CAMION caja 530 de largo mot. gasolero. Lope de Vega 368. Dpto. 3. Cap. después 18 hs. c/sin trab.

CAMION Chevrolet 46 caja playa b/estado. Martina Céspedes 1395. Haedo Norte.

CAMION Chevrolet 57-6500 naftero playero 5,40 largo. Escucho oferta. Junín 134. Villa Maipú. San Martín.

CAMION Chevrolet 57 caja y gomas nuevas. Larrazábal 4146 Cap. de 8 a 12 hs.

CAMION Ford 350 M64 motor Perkins 72 $25 mill. Pichincha 649. Lanús Este.

CAMION volcador mod. 74 $48.000.000. Acepto vehículo 204-9410. Avell.

CAMIONETA T4V 68 o pto. Fiat 1500. Sober 1059. José Mármol.

FIAT 1500 multicarga muy buena mod. 69. Ver de 8 a 12 lun. y martes. 23-8875.

GRAN oport. camión Ford M-47 $5,8 mill. c/facilidades. Tratar Pje. Azopardo 2149. Avellaneda. Ver Dom. 25.

PICK-UP Chev. 66. Estado gral. 10 puntos. T $14 mill. o permuto por Peugeot 504. Torino 70 602-1122 y 1906.

21 MOTOS - MOTONETAS BICICLETAS (Cpra. - Vta. - Perm.)

VENTAS

BICICLETA carrera $ 800.000. Cuenca 1825. 59-8875.

DOS BICICLETAS media carrera perfecto funcionamiento. Cubiertas y cámaras nuevas. Curapaligüe 380 3° "C". Cap.

HONDA CB 900/79 m/buena $2.900.000. o pto. Chacabuco 1420 Cap. 23-8875.

JAWA 350/80 pocos km. Negra carenado defensas portaequipaje imp. est. o permuto por auto. 942-2641.

VENDO urg. camión Chevrolet/37 caja frutera. Buen estado. Llavallol 2117. Cap.

YAMAHA RX 125/80 excelentísimo estado. Dno vende por urgente necesidad. Ituzaingó 967. Temperley. Tel. 243-6534.

22 PROFESIONALES Y TECNICOS (Pedidos - Ofrecidos)

PEDIDOS

PROFESOR/a se necesita presentarse H. Irigoyen 4225 Lanús.

SEÑORITA Se busca violín mujer para integrar orquesta femenina. San Juan 1119 PB "A". Cap.

OFRECIDOS

ACUPUNTURA, quiropraxia, reuma, várices, hemiplegia, artritis y columna. Informes 653-1723.

AGRIMENSOR: división de propiedad horizontal; subdivisiones, amojonamientos, etc. Facilidades de pago. Tel. 658-7286. Pueyrredón 53, Ramos Mejía.

DENTADURAS, composturas en el día 8 a 20 hs. Lavalle 2072 1° D. Cap. 45-5381.

ENCUADERNACIONES Laura. Retiro y entrego a domicilio. Bolivar 1601, Ramos Mejía, Tel.: 658-2551.

IMPUESTOS IVA, ganancias, moratoria, impositiva, ingresos brutos, actualización, sueldos, jornales, facturación. Particulares, empresas. Estudio 432-0565.

PROFESORA inglés secundario aplazados primarios etc. 26-3915.

SISTEMAS administrativos para pequeñas y medianas empresas. Relevamientos. Implementación y desarrollo. Asesoramiento total contable impositivo. 38-6356 y 37-5898.

23 EMPLEADOS DE COMERCIO Y OFICINA (Pedidos - Ofrecidos)

PEDIDOS

SE NEC. empleada práctica heladería buena presencia. Present. de 9 a 12 hs. Traful 3867 Nueva Pompeya.

OFRECIDOS

CONTABLE para empresa dispongo horas de mañana exp. presup. sueldos, cargas, imp. honorarios médicos. Urquiza 735. P B. Cap. (1221).

PERITO Mercantil dactilógr. para la tarde. Buenas referencias. Tel.: 854-1848.

SEÑOR culto 55 años se ofrece para preceptor. Vigilancia acompañante etc. Tel.: 27-1405. Sr. Antonio.

SRTA Se ofrece. Sería resp. muy buena exp. desp. 15 hs. Sería Dact. especializada. Recep. Tel.: 37-2877.

24 PERSONAL P/CASA DE FAMILIA (Pedidos - Ofrecidos)

PEDIDOS

SEÑORA sola necesita muchacha sin retiro 35 a 50 años, competente. C. referencias. Pueyrredón 2393, p. 6°, depto. 34. Cap.

SRA. de 50 a 55 años p/quehaceres domésticos c/cama adentro. TE 750-7650.

OFRECIDOS

CHICA c. retiro mensual llamar al TE. 93-2263 sra. Blanca después de las 15 hs.

C/ CAMA cualquier edad. Presentarse diariamente Peatonal Lavalle 900 10° "A". Cap. de 10 a 16 hs. Tel.: 392-1093. No es agencia.

MATRIMONIO jubilado busca trabajo portería con vivienda (con registro) 612-2889.

MATRIMONIO mayor se ofrece p. portería o caseros z. Cap. él trab. afuera Pavón 1675 Cap. 27-8285.

SEÑORA 54 años para cuidar niños acompañar sr. y tareas domésticas. Por hora o mes. Tel.: 651-9939. Sra. Elsa.

SEÑORA p. quehaceres domésticos se ofrece de lunes a viernes 3 horas p. la mañana por vivienda c. sueldo 653-3782.

SEÑORA se ofrece para trabajar por hora. San José 255 hab. 221. Cap.

SRA. para cuidar chicos enfermos en casa de familia con exp. Lugano I y II block 64 3° "C" 601-8939.

SRA. se ofrece por hora de mañana de lunes a viernes Constitución o Barracas Tel. 28-9457.

SRTA. p. acomp. a sra. sr. o matrim. solo quehaceres p. vvda. sueldo sin pretens. part. 3 Arroyos 1199 Cap.

25 OFICIOS VARIOS (Pedidos - Ofrecidos)

PEDIDOS

APRENDIZAS 14 a 17 años belleza masajes gimnasia peluquería manicura etc. hrio. trab. 14 - 19 hs. Bacacay 1707 2° 6.

APRENDIZ/ZA taller de billetera sepa coser a máquina. Valentín Virasoro 835 Cap.

BUSCO operaria 16 a 18 años H. Yrigoyen 1968. Fondo Florida De 8 a 17 hs.

CORTADORES carniceros, excelentes condiciones con experiencia. Presentarse de 12 a 18 hs. Pinzón 476. Cap.

COSTURERAS practicas, carteras y terminación. Corrientes 2312 - 4° Piso. Of.: 39. Cap. Tel.: 35-0362. De 8 a 16.30 hs.

NECESITO costureras de camperas. Penguin Independencia 333.

OPERARIOS ayudantes en carpint. de obra. Calle 48 N° 3755. San Martín y Sgo. del Estero 324. Cap. 9 a 17 hs.

OPERARIOS ayudantes en carpint. de obra calle 48 N° 3755. San Martín y Sgo. del Estero 324 Cap. 9 a 17 hs.

PART. SOLIC. personas ambos sexos p. promoción gráfica fotografía, c. sin experiencia. Lun. Vier. 772-9625.

PART. solic. personas ambos sexos p. promoción gráfica, fotografía, c. sin experiencia. Lun. Vier. 772-9625.

PEINADOR/A competente, sepa brushing, peinado, etc. Presentarse de 10 a 17 hs. en Avelino Díaz 1433, Parque Chacabuco.

PEON para taxi. Referencias. Resida entre Lanús y Longchamps. Tel.: 294-2986. De 8 a 15 hs.

PROMOTORA de publicidad con exp. p. medio de oficio excel. remun. Chacabuco 48. Banfield. De 9 a 13 y de 15 a 19 hs.

SE NECES. mosaístas present. Lacarra 1647. Cap. De 7 a 10 hs.

TALLERISTAS para fábrica de portafolios y carteritas y porta cosméticos. Quilmes 343 Cap. (alt. Av. Saenz al 300).

VENDEDORAS/ES con o sin exp. buena pres. ganen $ 210.000 diarios. Present. Almafuerte 4105. Santos Lugares.

½ OFICIALES soldador c. exper. en sold. elect. calle 48 N° 3755 S. Martín ó Sgo. del Estero 324 Cap. 9 a 19 hs.

½ oficiales soldador c. exper. en sold. elect. Calle 48 N° 3755. S. Martín o Sgo. del Estero 324. Cap. 9 a 19 hs.

OFRECIDOS

ALBAÑIL azulejista, pintor refacciones en gral. 361-2184.

ALBAÑIL y refacciones en gral. Arreglo impermeabilizo techos asfalto. Trabajos altura. Responsabilidad. Ref. 46-7465. Sr. Osuna.

CHOFER para taxi con experiencia y referencias. Se ofrece: 631-9767.

CHOFER profesional se ofrece, 26-9706.

CHOFER Taxi c. experiencia trab. solo. 89-4410.

COCINERO espec. en rotisería. Horario corrido TE: 47-3703.

COCINERO se ofrece 27-0976.

COLOCACION de cerám., azul., albañilería en gral., electricidad, asesoramiento sin cargo. Precios sin competencia. Tel.: 38-5622.

CONSTRUYO chalet, fin de semana en ladrillos cemento, tejas varios modelos $ 22 mill. Tel. 748-0104.

INSCRIPCIONES: Registro Nacional de Constructores MOP y mayores costos. Tel. 88-6857.

MAESTRO mayor de obra p/planos, refacciones y decoraciones 642-9623.

MI TRABAJO de encerado de pisos por trabajo de imprenta. 922-4027.

MOZO competente se ofrece. Con exp. Salón c/dor., servicio de lunch. Tel. 361-7116.

MOZO mostrador práctico. Se ofrece. Tel.: 21-7347.

MOZO de salón competente se ofrece. Te. 432-3602.

MOZO ½ plaza. TE 248-6710.

MULTIPLO metalúrgico y electricista dispositivos y máscaras por carta Padre Vanini 2479. Haedo.

NECESITO chofer para taxi turno noche Enrique Fernández 3494 Lanús Oeste.

PEON para granja se ofrece. Tel.: 47-5016.

PINTO Depto. casas. Tel.: 942-8031.

PINTO casa, deptos., oficinas consorcios. Facilidades de pago. Tel.: 821-5751.

PINTOR oficial competente por cuenta o tanto TE 68-5089.

PINTO casas departamentos refacciones generales empapelados revestimientos c/corlok, y madera precios económicos 47-4110.

PINTURA hacemos trabajos en Cap. y Pcia. De la amistad entre Cuba y Valparaíso. Pontevedra. Sr. Carlos.

PLASTIFICO y pulo pisos y coloco y arreglo. Parquets. Tel.: 922-7216. Flexiplast.

PLOMERO gasista espec. en calefón, estufas, instalación, reparación en gral. 361-2184.

PULIDO plastificado y encerado de pisos s/mater. de 1ª calid. garantido 59-8115.

REPARACIONES en gral. cortinas de enrollar, decoración, pintura, electricidad. Precios módicos Sr. Dino TE. 826-9324.

SE OFRECE cocinero o parrillero p. temporada. Tel.: 37-2738.

SE OFRECE maitre o mozo cat. doy amplias referencias. Tel.: 28-1671.

SE ofrece tornero mecánico para trabajar en casa 571-6581.

SEÑORA se ofrece en su domicilio para trabajos grales. (manuales, tipiado a maq. etc.). Tel.: 752-5026.

TOMO trabajo de overlook con puntada de seguridad. Retiro y entrego. Calle 12 (ex 16) Alberdi 3430. Berazategui.

TRATAMIENTO p-caída cabello ambos sexos. TE 84-7601. de 9 a 12 hs.

ZAPATERA aparadora a domicilio de niñas. Te. 361-0910.

26 VIAJANTES DE COM. CORREDORES Y REPRESENTANTES (Pedidos - Ofrecidos)

PEDIDOS

CORREDOR con experiencia ferretería, rep. automotor. Cap. o interior Pjo. Laplace 3251. Tel.: 567-8561.

CORREDORAS de productos alimenticios para Capital. Pres. Lun y Mart. de 10 a 17 hs. Ramón L. Falcón 3033. P.B. Depto.: 2 Cap.

CORREDORES/AS para fábrica de marroquinería línea de primera para Cap. y Gran Bs. As. Presentarse Quilmes 343 Cap. (alt. Saenz al 300).

NECESITAMOS gente c/ambición para negocio nivel gerencial. Entrevista Sr. M. Salas. Caball. con saco y corbata. Rivadavia 9184, 20.30 hs. Mart. y Viern.

NECESITO corredor a. Zona libre p/vinos finos. El Salvador 4570. Cap. De 9 a 12.20 y 15 a 19 hs.

PEQUEÑA inversión mentalidad empresaria. Horas libres ambos sexos. Martes 9/16 hs. Tel.: 620-2122.

PROMOTORAS de cosméticos incorpora vendedoras excelentes ganancias. Llamar tel.: 766-3304.

PROMOTORAS/ES vendedores/as, con o sin experiencia. Llamar de 8 a 12 hs. Tel.: 923-0460. Sr. Aldo.

PROMOTORAS/ES p/inst. de bien público. ventas excel. comis. Lun a viern. De 10 a 19 hs. Humberto 1° 1319. P.B. "B".

PROMOTORES/AS para clínica. Zona Lanús Este. De 12 a 15 hs. Caaguazú 2876. 1° Piso. Lanús.

PROMOTORES/AS sueldo y comisión. Paraná 489 1° Of.: 4 Lunes a viernes. De 9 a 18 hs.

PROMOTORES/AS amp. posib. de progresos $210 mil. diarios. Present. Almafuerte 4105. Santos Lugares.

SE NECESITA Sra. señoritas para ventas de cosméticos. Zona Quilmes y Ezpeleta. Comisión Premios. Incentivos. Tel.: 254-5404.

SEÑORITAS ventas zona centro con o sin experiencia hoy mañana. Tel. 34-0274 30-5729.

STAS bnas presencia est. sec. imp. prom. presentarse de 9 a 19 hs en 9 de Julio 164 Fcio. Varela.

STAS. 10 bna. pres. est. sec. pres. mierc. a viernes en 9 de Julio 164 Fcio. Varela de 9 a 19 hs.

VENDEDORAS cosméticos 35% comisión. Calle 19 N° 5114 entre 151 y 152. Berazategui.

VENDEDORES/AS 19 a 25 años con o sin experiencia planes de ahorro TV Color. Presentarse en Esmeralda 345. Entrepiso. Cap.

VENDEDORES p/importante distribución vinos finos Capital e Interior altas comisiones y premios Terrero 429.

OFRECIDOS

CORREDOR de accesorios de automóvil importante cartera de clientes desean anexar encendido Sr. Carlos Tel. 653-3558.

JOVEN p. tareas administrativas o grles. Te. 27-3190.

MUCHACHO se ofrece para cadete p. trámites bancarios 87-5319. Sra. Teresa.

SRA. Perita Mercantil con exp. contable lleva impuestos leyes sociales libros rubricados IVA. Te. 26-1433.

SRTA. Perito Merc. estudio Jurídico o empresa D. mañana 601-8301. Llamar desp. 20 hs.

27 ALOJAMIENTOS - PENSIONES - HOTELES (Pedidos - Ofrecidos)

OFRECIDOS

A CABALLERO cama muy confort, agua caliente coc. plancha gratis. Alte. Brown 1325 Boca.

ALQUILO habit. Sin Muebles. Tel.: 72-9758.

ALQUILO habitación compartidas para caballeros. Moreno 508. 3° Piso Depto. 6 Cap.

ALQUILO habitación a matrimonio solo o con bebé. Boyacá 863. Flores.

ALQUILO hab. hay cocina y heladera. Callao 86. Piso 3°. Cap.

ALQUILO pieza, cocina, baño tratar Sr.: Ríos Calle 127. Entre 16 y 17 - Berazategui.

ALQUILO piezas $ 400.000 y 500.000. Anchorena 547 51.

ALQUILO camas p-caballeros. Moreno 1316 2° Piso Cap.

ALQUILO hab. sin muebles para persona sola. Colombia 2355. San Justo.

ALQUILO piecita s-muebles. Elías 1249. Cap. Tel. 91-3299.

ALQ. habitación casa fila. B/Norte p-matrimonio 93-8371.

ALQ. habit. c-muebles cocina indv. lav y terraza a matrim. c-sin hijos o pers. solas. Belgrano 3557.

CABALLITO d/no alq. excelent. habit. casa fila. No es hotel. Buenos precios. Thompson 576. Tel. 431-5015.

CAMA para caballero $ 10.000. diarios Parana 358. Piso. 5° Depto 1. Cap.

CAMA caballeros agua caliente $9.000 por día. México 167 Cap.

CASA de fila., alq. habitación amueblada. Bulnes 839. Cap.

HABIT amoblado c-coc. individual p-matrimonio c-sin hijos o pers. sola. lav. tza. Moreno 2384. Cap.

HABIT amobl. coc. individual, lavadero y terraza p-matrim. c-sin hijos o pers. solas. Balcarce 554. Cap.

HABITACION c-baño privado, agua caliente. Desde $ 15.000 por día. Andres Ferreyra 3886, Alt. Saenz al 400 Cap.

HABITACION a uno o dos caballeros o matrimonio con o sin pensión familiar. San Juan 1119. P.B. Depto. "A". Cap.

HABITACION amoblada con cocina individual con o sin chicos. Uspallata 943. Cap.

HABITACION para matrimonio con hijos o persona sola. Con cocina. Bolívar 1356. Cap.

HABITACION para matrimonio. Con hijos o persona sola. Con cocina. Tarija 3368. Cap.

HABITACION S/tas. Talcahuano 451. 4° Piso. Cap. Tel.: 35-6655.

HABITACION coc., baño, separado. Para matrimonio solo 500.000. Castelli 464. Ciudadela Norte.

HABITACION casa de fila. con o sin muebles.; 773-7938.

HABITACION económica matrimonios, s/tas. c/abil. agua caliente. Matheu 152. Cap.

HABITACION en casa de familia con o sin muebles para matrimonio o personas solas llamar: Tel.: 48-4646.

HABITACION grande precio económico. Niceto Vega 4680. Cap.

HABITACION para s/ta. sola o a compartir. Lima 667.

HABITACION .Pleno centro amplia luminosa, amueblada 2 personas. Callao 741. 1°"2" de 8 a 11 y 18 a 20 hs.

HABIT. p/s/tas. o c/abil. Baño privado, tel. inter. Precios módicos. Culpinas 262. Flores. Cap.

28 CASAS Y DEPTOS. DE VERANEO (Cpra. - Vta. - Alq. - Perm. - Transf.)

VENTAS

DEPARTAMENTO en Mar del Plata alquilo o vendo. Zona centro Quintino Bocayuva 523 Dto. 2.

ALQUILERES

CARLOS PAZ: chalet y dptos. particular. 243-5663.

MAR DEL PLATA: dpto. s. 6 personas Sta. Fe 2155 y S. Bolívar m. exquisita contraf. o vendo. 91-2787.

MAR DEL PLATA: dpto. 1 amb. div. 4 pers. otra frente vista a la calle 3 cuadras provincial diciembre. 653-3558.

29 HALLAZGOS Y EXTRAVIOS

★

BEBITA ENFERMA GRATIFICARE $ 600.000

Datos urgentes, de perra policía, responde al nombre de Quissi. Zona San Justo día 22-10-81. Informes a:

Pcias. Unidas 3745

La Muerte Espera a los Asesinos del Presidente Anwar El Sadat

EL CAIRO, 27 (Télam, MAP).— Los asesinos del presidente egipcio Anwar El Sadat serán condenados a muerte, anticipó esta mañana aquí un vocero castrense quien informó, además, que el interrogatorio a los implicados en el criminal atentado ocurrido el pasado 6 de octubre, "ha concluido y las actuaciones se han girado a la justicia militar".

La detención de los acusados en el atentado a Sadat, "estuvo rodeada, hasta el momento, de algún misterio", confirmaron fuentes políticas de esta capital, que apuntaron, entre otras cosas que "se desconoce el número exacto de los arrestados, aunque se sabe que uno solo pertenece a las fuerzas armadas egipcias, el teniente de artillería, Jaled Ahmed Shauki".

También se informó que fueron detenidos otros 30 extremistas musulmanes, con lo que se elevan a 427 los apresados desde que fuera asesinado, hace tres semanas, el presidente egipcio Anwar El Sadat.

Estas nuevas detenciones, de las que informa hoy el diario semioficial "Al Ahram", responden a allanamientos que la policía realizó en las últimas horas en refugios de esos extremistas musulmanes.

Los operativos continúan y forman parte de la investigación realizada en torno del asesinato de Sadat, atribuido a "fanáticos musulmanes" estrechamente vinculados con una conspiración de alcances nacionales para derrocar al gobierno e implantar la república islámica de Egipto.

CONTROL MILITAR EN POLONIA

LENIN, VAPULEADO

VARSOVIA, 27 (Télam).— Un busto dedicado a Lenin fue derribado y destruido en Rybnik, Polonia central.

La noticia fue comunicada por la televisión polaca, y es la segunda vez que Rybnik es blanco de actos hostiles hacia monumentos dedicados a próceres soviéticos, actos bastante difundidos en el país en estos últimos tiempos.

VARSOVIA, 27 (UPI, AP).— Los soldados que se movilizan hoy en todo el país estarán completamente desplegados antes del paro general de una hora programado para mañana por la organización sindical independiente Solidaridad, informaron fuentes gubernamentales.

El paro, convocado para protestar por la escasez de alimentos, será acatado por los 10 millones de miembros de la organización, según voceros de Solidaridad.

Miles de soldados han sido distribuidos a lo largo y ancho de la nación para tratar de mejorar los servicios gubernamentales y —según palabras del general Tadeusz Hupalowski, ministro de Administración y Medio Ambiente— "para mantener el orden y el imperio de la ley y contrarrestar conflictos locales".

Fuentes gubernamentales dijeron que unos 830

Como en Plena Guerra, los Soldados por Todo el País

pelotones integrados por tres o cuatro oficiales y personal subalterno veterano habían sido enviados a unas 2.000 aldeas y pequeñas poblaciones para ayudar en la distribución de alimentos y combustibles, en tareas relacionadas con la vivienda, los servicios de salubridad, transporte, distribución de elementos esenciales, etcétera.

"Ahora los soldados están en todas partes", dice el diario del ejército "Zolnierz Wolnosck", "en las minas, en los campos, en las plantas energéticas, horneando el pan, recogiendo leña para el invierno y transportando a la gente a las fábricas".

En tanto el Partido Comunista Polaco ha exigido de la federación sindical autónoma Solidaridad la cancelación de planes de realización de una hora de paro de protesta mañana y Solidaridad ha renovado sus exigencias de control compartido de la economía nacional.

Dirigentes de los partidos Comunista, Democrático y Campesino dieron un comunicado conjunto ayer diciendo que el paro de protesta contra la escasez de alimentos y supuesta persecución policial, planteaba una amenaza a "las bases político-económicas y de defensa" de Polonia.

El comunicado agrega que los problemas del país "solamente pueden solucionarse mediante diálogo racional y el fortalecimiento del estado".

Solidaridad, por su parte, dio un comunicado accediendo a cancelar el paro de protesta si los comunistas accedían a sus demandas de control conjunto —de Solidaridad y el gobierno— de la maltrecha y casi quebrada economía nacional.

Ofensiva General Contra Guerrilla

BOGOTA, 27 (UPI).— El ejército colombiano emprendió su segunda gran ofensiva contra el grupo guerrillero M-19 y otras organizaciones extremistas, cuyas acciones en la última semana han dejado un saldo de 20 muertos, informó un vocero militar.

La campaña militar se inició el domingo, después que comandos armados del M-19 emboscaran una patrulla de la policía en los poblados de Pitalito y Líbano, departamento de Huila, con un saldo de seis guerrilleros y tres agentes muertos.

En otro frente, una columna del M-19 con operaciones en la región de Caqueta atacó con metralletas una embarcación militar que navegaba por las aguas del río Orteguaza, resultando muertos dos guerrilleros y un soldado.

Las dos acciones crearon preocupación entre los militares, por lo que el ministro de Defensa, general Luis Carlos Camacho Leyva, ordenó que el comandante del ejército, general Fernando Landazábal, coordinara una segunda ofensiva contra el M-19. La primera se realizó en marzo a raíz de un intento de invasión por el sur del país.

Miles de soldados especializados en la lucha contra insurgentes participaron en la recia ofensiva del sur, que desbarató un frente guerrillero formado por casi 200 hombres.

La nueva ofensiva se lleva a cabo en una zona selvática.

Al parecer, la última acción espectacular del M-19 se realizó el miércoles pasado, cuando un avión de la empresa Aeropesca, que cumplía un vuelo entre las ciudades de Medellín y Barranquilla, fue asaltado por presuntos miembros de ese grupo, con el propósito de transportar un voluminoso cargamento de armas desde un sitio cercano a Panamá.

RAZZIAS
Iraníes Detenidos

TEHERAN, 27 (Télam).— Informaron la prensa y "Radio Teherán", que en las últimas 48 horas han sido descubiertas seis "bases" de la organización de izquierda de los "Mujaheddin Khalq" y que doce personas fueron arrestadas. Durante las operaciones se registraron choques en los cuales murió un guerrillero y un miliciano resultó herido.

Otras "guardias de contrarrevolucionarios" fueron descubiertos en Khorramabad, Tabriz (donde se verificaron choques que causaron heridas a dos personas y el arresto de otras 15 imputadas de "actividad subversiva").

Los Sandinistas y el Terror Político

MANAGUA, 27 (ÀP).— El ex miembro de la Junta de Gobierno, Alfonso Robelo, dice que no huirá de Nicaragua pese al ataque de que fuera objeto su residencia por parte de simpatizantes del régimen sandinista, y pese a una oferta de asilo político en Costa Rica.

En entrevista telefónica anoche con The Associated Press, Robelo profesó querer al país y desear continuar viviendo en él, pero en paz y libertad y no en angustia. Agregó que trataría de viajar hoy a Alemania Occidental, en viaje que apunta a criticar al gobierno revolucionario sandinista.

Dijo Robelo que si no se le permitía salir del país, efectuaría una "enérgica protesta".

El domingo, la policía se apoderó de los pasaportes de otros tres dirigentes de la oposición política, quienes, según el diario también opositor "La Prensa", se proponían acompañar a Robelo para hacer conocer la realidad del país en el exterior: Se trata de Adán Fletes, jefe del Partido Social Cristiano, Wilfredo Montalván, del Partido Social-Demócrata, y Donald Lacayo, del Partido Conservador.

Robelo perteneció a la revolución sandinista que derrocó al dictador Anastasio Somoza en julio de 1979, e integró la Junta de cinco miembros establecida entonces para gobernar el país.

Amigos de Robelo dijeron que unas 400 personas participaron en el ataque contra su casa el domingo, destruyendo cristales de ventanas, escribiendo obscenidades en las paredes y manchando su automóvil con pinturas de los colores sandinistas.

El presidente Rodrigo Carazo, de Costa Rica, le ofreció asilo tras enterarse del ataque.

AVISOS AGRUPADOS

COMPRAS Y VENTAS EN GENERAL

ALIANZAS VENDO
ORO 18 kls. 40 modelos
Desde $ 230.000 c/u
DORREGO 813 Chacarita

ORO POMPEYA
AV. Sáenz 946 Loc. 11
(Galería Monumental)
SUPERO CUALQUIER OFERTA

ORO PRIMERA JUNTA
$ 150.000 x Grs. A.H.
Rivadavia 5456 Loc. 9
GALERIA ASTRO

ORO PUEYRREDON 145, LOC. 11
110.000 GR. C/B (FRENTE ESTACION ONCE) SABADOS ABIERTO

ORO POMPEYA $ 160.000 X GR. AA C/B
ESQUINA 941 FRENTE A LA IGLESIA SABADO ABIERTO

ORO POMPEYA SUPERAMOS
CUALQUIER OFERTA EN TODO TIPO DE ORO
AV. SAENZ 937 LOCAL 25 • ABIERTO TODO EL DIA

ORO FRENTE PLAZA ONCE
LA MEJOR COTIZACION
PUEYRREDON 15

ORO BME. MITRE 2700
SUPERO OFERTAS - PAGO MAS
1 CUADRA AV. PUEYRREDON

ORO CHACARITA
$130.000 Alh. Ant./Rcto. Póliz.
AV. DORREGO 813 (Esq. Ctes.)

ORO CONSTITUCION
Dentro hall Est. $150.000 xgr en alhajas antiguas plata y brill Brasill 1128 Loc LyL

ORO AHORA TAMBIEN EN SAN MARTIN
BELGRANO 18 LOC 9 (a 1/2 cdra Estación)
SUPERAMOS CUALQUIER OFERTA

ORO POMPEYA
AV. SAENZ 1169 Loc. 33
SUPERO CUALQUIER OFERTA

ORO PERFUMO
$150.000 ORO 18 Alh Ant.
FRENTE PLAZA ONCE
RIVADAVIA 2972 LOC. 6

ORO ORO ORO 140.000 Brillantes
TALCAHUANO 376 (casi esq. Ctes) RIVADAVIA 2219

ORO "CESAR LUIS"
NO MIENTE
Gane Mas $$$
CORRIENTES 2348 LOC 29
galería del 11

ORO PUEYRREDON 512
CASI ESQUINA CORRIENTES
SUPERAMOS
CUALQUIER PRECIO EN TODO TIPO DE ORO

ORO BME. MITRE 2715 a mts Pueyrredon
Plata Brillantes Alhajas Antiguas
TASACION INSUPERABLE

ORO ARTIGAS 92 - LOCAL 24
Frente Plaza Flores-Supero ofertas
Alhajas y brillantes. Tasaciones gratis 9/20 hs.

PROFESIONALES

VENEREAS
Urinarias - Piel - Glándulas
Dr. O. Brizzio (Médico) - 49-1525
9-12 y 15-20 hs. Sábados 9-12 horas.
Bmé. MITRE 2105 - (Congreso).

VENEREAS - URINARIAS - PIEL
Dr. MORALES N. Médico
Lunes a viernes de 10 a 12 y 17 a 20 hs.
RIVADAVIA 3132 - ONCE

GLANDULAS-VENEREAS
PIEL. Dr. Brito (Med) 9-19 hs. Corrientes 1436 2° "E", 46-8194 Est. Subte Uruguay.

ENFERMEDADES DE LA SANGRE
Piel. Vías urinarias.
Dr. Cortondo (Méd.) 9-12 15-21 hs.
Saavedra 22 - P.B. "B" 48-0401
(Plaza Once)

TRAGICO FINAL

Desesperados Haitianos, Ahogados al Intentar Huir de su País

HILLSBORD INLET, Florida, 27 (AP).— Treinta y tres refugiados haitianos perecieron ahogados después que su frágil embarcación de 7,5 metros sufrió averías a 800 metros de la costa de La Florida, dijo la policía. Otros treinta, ayudados por la corriente, ganaron la playa a salvo.

El naufragio fue el peor accidente desde que comenzó el flujo de refugiados caribeños a este país, hace tres años.

Los cadáveres fueron arrojados a la playa por el fuerte oleaje. La búsqueda en helicópteros fue suspendida este mediodía. A media mañana era posible verlos esparcidos, junto con pedazos del mástil y otros restos de la embarcación, cuyo casco quedó a unos quince metros de la playa.

Entre los muertos hay 19 hombres y 14 mujeres, tres de ellas embarazadas. Todas las víctimas fueron descriptas como "adultos jóvenes" por funcionarios de la morgue local.

Los sobrevivientes dijeron a las autoridades que otros cuatro haitianos, entre ellos el capitán Charles Joseph, llegaron a salvo a la costa pero huyeron del lugar a pie.

Los sobrevivientes parecían estar en buen estado, dijo la policía. Recibieron tratamiento por insolación e inhalación de agua salada, antes de ser trasladados hacia un centro de detención de refugiados en Miami.

Los refugiados dijeron que zarparon de Haití el 26 de agosto, pasaron un mes en Bahamas y reanudaron su travesía hace siete días. Dijeron que no se les pidió dinero para el viaje.

El atestado bote, azotado por olas de casi dos metros, comenzó a hacer agua ayer, dijeron los sobrevivientes a la policía. Una de ellas lo volcó esta madrugada, agregaron.

● SOLO UNA PATRULLA

HILLSBORO BEACH, Estados Unidos, 27 (UPI).— El gobierno norteamericano indicó que mantendrá solo una lancha patrullera para interceptar embarcaciones con inmigrantes ilegales de Haití.

Según esos funcionarios, un mayor patrullaje podría haber evitado la tragedia de una embarcación que se hundió ayer a la mañana a menos de dos kilómetros de la costa, muriendo ahogados 33 haitianos.

Los funcionarios de La Florida sostienen que el Servicio de Guardacostas podría aumentar el número de sus patrullas.

Pero el departamento de Justicia dijo que el hundimiento de "La Nativite" no cambiará las medidas actuales.

Los haitianos que murieron ahogados ayer formaban parte de las 64 personas que viajaban apiñadas en "La Nativite", que inició su viaje a fines de agosto.

Los 34 haitianos que se salvaron fueron trasladados por los guardacostas hasta este balneario de La Florida. Según las autoridades, la embarcación zozobró probablemente debido a una ola de siete metros de altura.

Posteriormente, los sobrevivientes fueron llevados al centro de detención Krome, donde permanecerán hasta que se presenten a audiencias de Inmigración, lo cual podría durar varias semanas.

Un funcionario del Servicio de Inmigración y Naturalización dijo que el capitán, identificado como Charles Joseph, y los tripulantes anclaron la embarcación antes del amanecer, ayer, y luego nadaron hasta la costa.

Con todo el horror, un habitante de la costa de la Florida arrastra el cadáver de una haitiana ahogada. (UPI).

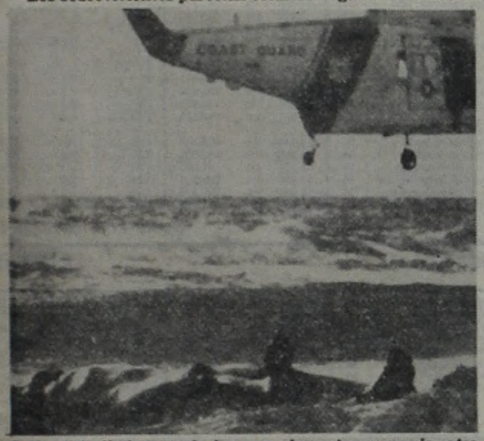

Bajo el helicóptero de los guardacostas yanquis, otro testimonio de la tragedia que conmueve al mundo. (AP).

Los cadáveres envueltos en bolsas de polietileno. Fue el fin de una huida imposible. Un viaje sin retorno. (AP).

LOS YANQUIS TEMEN UN INVIERNO ATERRADOR

WASHINGTON, 27 (Télam).— Una muestra de lo que podría ser el invierno de esta año la están teniendo ya algunas zonas de Estados Unidos, donde la temporada invernal se hizo presente con violentas tormentas de nieve.

La policía informó que a raíz del violento descenso de la temperatura y los temporales de nieve se registraron cinco muertos en los estados de Wyoming y Minnesota.

● EMPEZO A CAER NIEVE COPIOSA

En las montañas de Colorado y Minnesota cayeron 20 centímetros de nieve.

Por otra parte, en el sur de la Unión, tormentas y copiosas lluvias están causando igualmente contratiempos. En Florida, un violento temporal destrozó los techos de unas 30 casas, causando elevados daños.

Para su mayor comodidad ahora también publique

SU AVISO CLASIFICADO GRATIS

EN PLENO CENTRO

COMPRE - VENDA - ALQUILE - PERMUTE
OFREZCA O BUSQUE TRABAJO

Enteramente Gratis

EN crónica Vespertina

EXCLUSIVAMENTE PARA PARTICULARES

Concurra con sus documentos de identidad

GARAY 140 de 9 a 19 hs.

LAVALLE 742 Loc. 4 de 9 a 22 hs.

OTRO APORTE DE crónica PARA EL PUEBLO

TRAMPERAS PARA RATON MICKEY

Paró dos días la máquina y —convenientemente aceitada— vuelve a estar en funcionamiento mañana en el césped. Realmente, analizando el programa... ¡ni parece una reunión de miércoles! Tiene todo el aspecto de cosa grande, once carreras, 170 inscriptos estratégicamente divididos en los turnos, trifectas por lujo, cierre con una cuatrifecta difícil de capear. En fin ¡todo! Como para enchufarse desde las 17.30 y recién abandonar el barco cinco horas después.

Vayamos al cotejo central. Hay que esperar un rato largo —será la décima carrera— para ver en acción a veteranos milleros (hay uno de ocho "pirulos") en el handicap "Inauguración Canchas de Polo", kilos ascendentes que para Alderman son una condena. Por eso, aún midiendo la vieja capacidad del platense, le buscamos contras. Porque **Ratón Mickey es** un comprovinciano que con solo 52 kilos se jugará entero desde el mismo salto.

Nada menos que 3º de Legítimo (cerquita de Osorno) en 1'33"3/5 en la misma pista y distancia, tras idéntica colocación a medio de Taltay en 1'24"2/5. ¡Muy bueno lo suyo! Tanto como la prosecución del training con la efectividad que marca el reloj platense.

Pingo de hazañas el de Banno, capaz de salir matando y ponerse a cubierto de la aparición del pesado **Alderman**, ya superado el problema de salud que lo mandó al 6º de Conda, sin moverse con la soltura del 3º de Hackman. Anduvo en otros bailes, el cuero le da para esos kilos y solo queda buscar el restante para la trifecta. Debería ser **Thaut**, listo a mejorar lo de Palermo.

SAN ISIDRO: PROGRAMA COMPLETO PARA LA REUNION DE MAÑANA

1ª CARRERA

Pr. PORTEÑITO (com. 1ª doble $ 2.000) - 1.000 Mts. — A las 17.30

(APUESTAS A GANADOR, SEGUNDO, TERCERO, IMPERF. Y TRIFECTA)

4 ULT. PERF.				ANOTADOS	JOCKEY	c/k.	PADRE-MADRE	CUIDADOR	ULTIMA PERFORMANCE	JOCKEY	KL	COTIZACIONES			Tiempo	Hip./Pta.	Fecha
0A	0S	0S	0A	1 DOCENTE	F.Gaitán	5/57	Duncan-Donadia	A.Bianchimano	8º a 12 cpos. de El Patriarca 56	R.Moli	50	1.986	en	86.000	58"	Arg.n.	7/10/81
0A	2L	1A	0S	2 EL ARREBATAO	no correrá	5/57	Generalísimo-Linotte	M.Schuh	7º a 8½ cpos. de Vispan 54	C.Pezoa	57	14.190	en	135.230	1'14"4/5	Arg.n.	18/10/81
0S	0L	0L	0S	3 BUEN CURDA	A.Ramos	5/57	Buen Floreo-La Saladita	L.Do Santo	9º a 8½ cpos. de Portofino 56	A.Ramos	55	2.140	en	147.322	59"	S.I.n.	13/9/81
0L	0A	0S	0A	4 MITIN	J.Repiso	5/57	Tamure-My Fiancel	E.Vega	10º a 13 cpos. de Marcopablo 53	M.Sinlani	53	288	en	26.954	1' 8"3/5	S.I.n.	3/5/81
0A	0S	0L	0L	4º TAMU MIGNON	O.Tévez	5/57	Real Bueno-Lapadi	J.Juárez	3º a 5½ cpos. de O. Glory 56	M.González	56	3.070	en	98.146	1'	Arg.n.	26/8/81
3S	2S	4S	5S	5 REAL VALOR	J.Juárez	5/57	Malambo-Tudor Melody	J.Antognozzi	8º a 12½ cpos. de O. Glory 56	J.Juarez	56	16.787	en	228.283	57"1/5	S.I.n.	14/10/81
0S	6S	5S	4S	6 TUDOR PASHA	R.Desvard-2	5/57	Malambo-Tudor Melody	A.Maver	11º a 15¾ cpos. de Sanclay 57	R.Desvard	56	16.787	en	228.283	57"1/5	S.I.n.	14/10/81
0S	4S	3S	0S	7 RAMET	J.Leske-4	5/57	Emet-Flor de Rana	L.Fuentes	Debuta	J.Palacios	57	17.194	en	223.455	1' 4/5	S.I.p.	13/5/81
—	—	—	—	8 CHINGASO	A.Etchart	5/57	El Fara-Chinga	T.Ibarra	Debuta	———		———		———	———	———	———
6L	0S	0A	0S	9 SATURNINO	H.Barrera-4	5/57	Tyrteo-Sondeada	J.Degregorio	6º a 8 cpos. de El Rozeta 56	H.Barrera	50	1.100	en	58.880	1' 7"4/5	L.P.n.	14/5/81
0S	4L	0L	—	10 EL FEDERAL	N.Pérez-3	5/57	Lacydon-La Mazorquera	J.Penna	7º a 8 cpos. de O. Glory 56	N.Pérez	56	3.801	en	228.283	57"1/5	S.I.n.	14/10/81
2S	2S	—	—	11 VADINHO	H.Costantino	5/57	Martinet-Baby Buzz	P.Artigas	2º a 2 cpos. de Nevegal 56	A.Valenti	52	46.889	en	158.779	1' 9"3/5	S.I.n.	12/3/80
0L	0S	0L	0A	12 ARTOIS	H.Artigas	5/57	Tricheur-Arturo's Joy	A.Merli	6º a 8½ cpos. de O. Glory 56	H.Artigas	56	2.390	en	54.495	1'26"3/5	L.P.n.	21/5/81
6S	0S	0S	—	13 CASCOS DE ORO,	E.Bortulé	5/57	Castex-Andara	A.Merli	4º a 5 cpos. de Vispan 54	E.Bortulé	50	15.411	en	228.283	57"1/5	S.I.n.	14/10/81
4A	3A	0S	4S	14 MACELCOR	A.Luna-3	5/57	Corcel-Mama	R.Rodriguez	4º a 1½ cpos. de O. Glory 56	A.Luna	54	13.056	en	135.230	1'14"4/5	Arg.n.	18/10/81
2S	2A	2A	5A	15 RARISIMO	J.Lago	5/57	Rigolo-Elipse	A.Merli	Enem.: Rarisimo (15)	J.Lago	53	54.195	en	228.283	57"1/5	S.I.n.	14/10/81

Candid.: VADINHO (11) — Sport: Real Valor (5)

2ª CARRERA

Pr. RECUERDO (fina. 1ª doble - com. 2ª doble $ 2.000) - 1.400 Mts. — A las 18

(APUESTAS A GANADOR, SEGUNDO, TERCERO, IMPERF. Y TRIFECTA)

3S	3S	5A	6A	1 FRAU NIMOISE	M.Lezcano	4/57	Frari-Nimoise	O.Riberi	3ª a 1½ cpo. de Etruria 57	M.Lezcano	57	57.668	en	247.123	1'37"3/5	S.I.n.	2/10/81
3L	—	—	—	1º SECRETANTE	S.Videla-2	4/57	Practicante-Serenche	O.Riberi	3ª por 7 cpos. de Ifni 56	S.Videla	55	5.460	en	31.065	1'28"	L.P.n.	11/10/81
0A	0S	0S	0S	2 HEKATONICA	R.Buonocore-3	4/57	Hekaton-Snow Drift	J.Rotta	9ª a 13 cpos. de Circunstancia 56	R.Buonocore	56	1.824	en	63.764	1'27"2/5	Arg.n.	31/7/81
2S	0S	6S	—	3 DAMSAY	J.Abregú	4/57	Entrelazado-Chitras	J.Pereyra	2ª a ½ cpo. de Kay Nabú 57	V.Sanguinetti	57	37.755	en	149.179	1'26"	S.I.n.	23/8/81
0S	0S	0S	0S	4 LUNA NUEVA	R.Laitán	4/57	Merchant Venturer-Selenia	J.Maldotti	7ª a 9½ cpos. de Etruria 57	R.Laitán	57	3.859	en	247.123	1'37"3/5	S.I.n.	2/10/81
6L	0L	—	—	5 PUBLISU	O.Aguirre	4/57	Francis U-Publicidad	E.Barrios	6ª a 3 cpos. de Que Ingeniera 54	V.Rosas	57	245	en	65.359	1'9"2/5	L.P.n.	10/10/81
2S	0S	5S	0S	6 TONADA	O.Tabares-4	4/57	Princeling-Torch Song	J.Fanjul	2ª a 5 cpos. de Bastilla 56	N.Mezzotero	56	20.332	en	435.481	1'9"	S.I.n.	4/10/81
0S	0S	6S	0S	7 MAESTRA PAP	B.González-4	4/57	Pappe II-Vitcademia	G.Lencinas	8ª a 9½ cpos. de Sweetest 56	B.González	50	3.140	en	235.518	1'9"3/5	S.I.n.	4/10/81
0S	0S	3L	0A	8 FAMOSA PAMPA	C.Pezoa	4/57	Contratado-Famosa	J.Urdagaray	10ª a 11 cpos. de Bastilla 56	C.Pezoa	56	1.867	en	435.481	1'9"	S.I.n.	4/10/81
2S	2A	4S	—	9 SAVOIA	V.Sanguinetti	4/57	Dart Board-Principessa	C.Ferro	2ª a ½ cpo. de Etruria 57	V.Sanguinetti	57	95.391	en	247.123	1'37"3/5	S.I.n.	2/10/81
—	—	—	—	10 INVITACION	no correrá	4/57	Gran Secreto-Muy Bella	J.Penna	Debuta	———		———		———	———	———	———
0A	0A	0S	0A	10º MAQUILLANTE	no correrá	4/57	Practicante-Madame Bluff	J.Varela	11ª a 15 cpos. de Alas 56	M.Salces	50	12.948	en	103.106	1'40"1/5	Arg.n.	25/9/81
0S	4S	0S	2S	11 VIA TIC	A.Casco	4/57	Adriatic-Viotera	J.Ramos	7ª a 9 cpos. de Bicia 56	A.Casco	50	22.349	en	167.001	1'39"	S.I.n.	29/7/81
2L	0A	4A	2L	12 ARPONERA	I.Gorrais	4/57	Arate-Mouche	E.Cufré	2ª a 6 cpos. de Ifni 57	R.Ramallo	53	5.170	en	31.065	1'28"	L.P.n.	11/10/81
0S	4S	0S	5A	13 DOÑA FLOR	E.Hilarrachea-2	4/57	Pakistán-Ganancia	F.Hilarrachea	7ª a 4½ cpos. de Embaucadora 56	E.Hilarrachea	56	21.436	en	282.549	1'24"	S.I.n.	14/10/81
2S	0A	3S	4S	14 LA TANDILERA	E.Jara	4/57	Estribo-Tum Tum	H.Martinez	2ª a la cab. de Canonjía 56	I.Guimaraes	56	12.441	en	123.413	1'26"	S.I.n.	21/8/81
5A	0S	6A	4S	15 MORENINHA	A. De Arriba	4/57	Sloop-Morena Bruja	J.Hermozo	5ª a 6 cpos. de Marquesina 56	A.De Arriba	56	6.860	en	61.738	1'7"1/5	Arg.n.	9/10/81

Candid.: SAVOIA (9) — Enem.: Damsay (3) — Sport: Frau Nimoise (1)

3ª CARRERA

Pr. LENAPE (final. 2ª doble - com. 3ª doble $ 2.000) - 1.000 Mts. — A las 18.30

(APUESTAS A GANADOR, SEGUNDO, TERCERO, EXACTA Y TRIFECTA)

1A	1A	2S	5A	1 ESMIRNA	R.Ferreira	4/54	Ocean Bar-Emily	J.Ojeda	1ª por 1½ cpo. a Orleans 56	A.Etchart	56	40.548	en	99.696	58"	Arg.n.	15/7/81
0S	4S	1S	3L	2 HARD BY	C.Guissi-3	4/54	Hard Fighter-Bombay	L.Calone	8ª a 5 cpos. de El Fugitivo 56	J.Torres	56	57.082	en	523.724	56"	S.I.n.	4/10/81
1S	5S	1S	4S	3 BESTLINE	M.Abregú-2	4/57	El Virtuoso-Benisa II	A.Irusta	1ª por ½ pzo. de C.King 57	M.Abregú	54	46.834	en	309.503	59"3/5	S.I.n.	13/9/81
3S	5S	1L	0S	4 MOFLETE	V.Sabin	4/57	Utópico-Moñi	L.Crosato	3º a ½ cpo. de M.Boy 56	V.Centeno	56	40.505	en	254.548	56"1/5	S.I.n.	14/10/81
2S	0L	5S	5A	5 SOLTADOR	C.Cáceres	4/57	Pepenador-Supose	J.Calistro	2º al hoc. de S. Summer 56	C.Cáceres	56	21.527	en	182.150	56"1/5	S.I.n.	14/10/81
6L	0S	3L	5S	6 TROPICAL BEATTLE	V.Sanguinetti	4/57	Tropical Sun-Beatty	R.Carrió	6ª a 7½ cpos. de Excelsior 60	V.Sanguinetti	59	5.760	en	120.310	1'12"4/5	L.P.n.	15/10/81
2S	3S	0S	1A	7 ORLEANS	H.Libré	4/54	Mount Athos-Francia	J.Maldotti	2º a 1 cpo. de E. Fugitivo 57	H.Libré	57	82.092	en	523.724	56"	S.I.n.	4/10/81
1S	0A	3L	4L	8 EL FUGITIVO	J.Maciel	4/57	Estribo-Fidela	S.Bello	1º por 1 cpo. a Orleans 57	J.Maciel	56	62.970	en	523.724	56"	S.I.n.	4/10/81
5S	4L	2L	4A	9 STEVE FORNI	L.Alzamora	4/54	Snow Car-Belisa	A.Corso	5º a 4 cps. de El Fugitivo 56	L.Alzamora	56	31.956	en	523.724	56"	S.I.n.	4/10/81

Candid.: SOLTADOR (5) — Enem.: Esmirna (1) — Sport: El Fugitivo (8)

4ª CARRERA

Pr. ESCOCES (final. 3ª doble - com. 4ª doble extra $ 2.000) - 1.800 Mts. — A las 19

(APUESTAS A GANADOR, SEGUNDO, TERCERO, EXACTA Y TRIFECTA)

6A	0A	3S	6A	1 LION PRESS	E.Liceri	3/56	Unipress-La Polaca	N.Caballero	6º a 20 cpos. de Sellout 56	E.Liceri	56	7.490	en	135.168	1'40"	Arg.n.	18/10/81
0A	—	—	—	2 LORIENT	A.Etchart	3/56	Samos III-Lovalma	A.Haim	8º a vs. cpos. de Persistente 56	E.Liceri	56	3.272	en	144.170	2' 3"2/5	Arg.n.	19/9/81
4A	—	—	—	3 BACARDI	J.Maciel	3/56	Samos III-Babette	A.Torres	4º a 9 cpos. de Factorial 56	J.Maciel	56	15.806	en	134.028	2'18"	Arg.n.	3/10/81
2S	0S	5S	0A	4 MAURITANO	J.Leske-4	3/56	Pardallo-Mauritana	A.Maver	2º a 4 cpos. de Buonarte 56	J.Leske	50	5.531	en	327.243	1'38"	S.I.n.	16/8/81
5A	—	—	—	5 ROLLER	V.Sanguinetti	3/56	Sheet Anchor-Banderiza	R.Segato	5º a 7¼ cpos. de Vitalión 56	E.Jara	56	9.154	en	97.970	1'38"2/5	Arg.n.	18/10/81
0L	0S	4L	4L	6 SUPER TANK	J.Mansilla	3/56	Súbdito-Tanker Fleet	L.Guerrero	7º a 6½ cpos. de G. Profe 56	J.Mansilla	56	3.435	en	114.405	2'10"1/5	L.P.n.	8/10/81
0L	0L	0L	0S	7 POBRE ZONZO	A.Valenti-4	3/56	Chitrulo-Comparancia	E.Maciel	9º a 9½ cpos. de Cachorro 56	A.Valenti	52	3.715	en	112.415	1'42"1/5	L.P.n.	18/10/81
0A	0S	—	—	8 GINGER SNAP	M.Sarati	3/56	Pronto-Marzipan	O.Riberi	11º a 16½ cpos. de Y. Clipper 56	M.Lezcano	56	9.811	en	243.418	1'38"3/5	S.I.n.	18/7/81
—	—	—	—	9 SOROYA	J.Bairtuni	3/56	Murillo-Solitude	I.Huerta	Debuta	———		———		———	———	———	———
2A	4A	0A	5S	10 MAGAR	J.Jarcovsky	3/56	Marronier-Hay Garra	J.Fregonese	2ª a 5 cpos. de Sellout 56	J.Jarcovsky	56	5.235	en	135.168	1'40"	Arg.n.	18/10/81
—	—	—	—	11 TERMINUS	H.Costantino	3/56	Noceur-Puyel	U.Raia	debuta	———		———		———	———	———	———
6L	0A	4L	5L	12 ALRIO	J.Vaira-2	3/56	Snow River-Almija	J.Nicoletti	6º a 12 cpos. de O. Profe 56	J.Vaira	56	5.225	en	114.405	2'10"3/5	L.P.n.	8/10/81
3S	3S	0S	0A	13 COLORADO FIELD	L.Triviño	3/56	Bosworth Field-Neatly	A.Jaimes	3º a 5 cpos. de Vizzo 56	I.Triviño	56	80.272	en	399.483	1'34"4/5	S.I.n.	10/10/81
0S	0S	0A	0A	14 MARINERO	J.Gallardo-2	3/56	Don Cecilio-Panochita	E.Boni	8º a 14 cpos. de Yacou 56	J.Gallardo	55	3.349	en	334.459	2'15"1/5	S.I.n.	21/01/81
3S	—	—	—	15 PORTNOY	E.Jara	3/56	Samos IIIPincette	J.Saccone	3º a 2¼ cpos. de A. Press 56	E.Olguín	56	21.842	en	357.450	1'35"2/5	S.I.n.	10/10/81

Candid.: PORTNOY (15) — Enem.. Colorado Field (13) — Sport: Bacardi (3)

5ª CARRERA

Pr. BORDEAUX (final. 4ª doble - com. 5ª doble $ 2.000) - 1.000 Mts. — A las 19.30

(APUESTAS A GANADOR, SEGUNDO, TERCERO, IMPERF. Y TRIFECTA)

—	—	—	—	1 DOÑA TETI	J.Alvis	3/56	Yata Nahuel-Vinculada	R.Cisneros	debuta	———		———		———	———	———	———
0S	6S	0S	6A	2 GALICANA	P.Garnica-3	3/56	Gallion-Betica	O.Ojeda	7ª a 7 cpos. de Delightful 56	P.Garnica	50	16.652	en	206.460	57"3/5	S.I.n.	30/8/81
2A	2S	0S	5S	3 CARRY ON	A.Ferreras	3/56	Utópico-Calcedonia	J.Ojeda	2ª a 10 cpos. de Movedora 56	A.Ferreras	56	25.582	en	140.104	59"	Arg.n.	3/10/81
0S	0S	2S	—	4 LUZ BUNGE	J.Maciel	3/56	Country Doctor-Nueva Luz	D.Gómez	7ª a 4½ cpos. de Fatochada 56	J.Maciel	56	32.766	en	380.033	58"	S.I.n.	18/9/81
2L	—	—	—	4aPHARUKA	J.Burgois-3	3/56	Tillman-Phara	D.Gómez	2ª a 2½ cpos. de Y. Helada 56	J.Maciel	56	17.115	en	68.425	2' 7"	L.P.n.	1/10/81
0S	5S	0S	4L	5 SINONIMA	G.Retorto-2	3/56	Thio-Sinovia	H.López	9ª a 6 cpos. de Maurya 53	G.Retorto	53	7.032	en	264.961	57"3/5	S.I.n.	26/9/81
0A	4A	0A	5A	6 SUPER LIGHT	A.Giannino	3/56	Super Cavalier II-Aha Light	R.Reigert	10ª a vs. cpos. de Venturiana 56	A.Giannino	56	6.614	en	87.706	59"1/5	Arg.n.	19/9/81
3L	—	—	—	7 MARIA ROSARIO	V.Sanguinetti	3/56	Ario-Gracli	E.Clerc	3ª a 9 cpos. de Flame 56	A.Sandoval	56	1.745	en	79.175	1'14"1/5	L.P.n.	11/10/81
—	—	—	—	8 CHIRUF	J.Valdivieso	3/56	Cipol-Passerina	E.Santos	Debuta	———		———		———	———	———	———
0A	—	—	—	9 SO CHARMING	J.Abregú	3/56	Tan Pronto-Ever Charming	D.Pascual	7ª a 12½ cpos. de Baroness 55	J.Abregú	55	4.994	en	64.606	57"3/5	Arg.h.	3/4/81
6S	5L	6L	0L	10 HUNGARINA	R.Cabrera	3/56	Hungarito-Ley Risa	R.Astudillo	6ª a 5 cpos. de Dot 56	J.Burgois	56	2.205	en	116.005	1' 9"2/5	L.P.n.	18/10/81
2S	5S	4S	0S	11 VOY PICANTE	E.Bortulé	3/56	Voy Volando-Ponca City	A.Brachine	2ª a 3/4 cpo. de Cachemira 56	E.Bortulé	56	44.254	en	455.746	1' 9"1/5	S.I.n.	10/10/81
0A	3L	6S	6S	12 CASTALIA	R.Rossi-2	3/56	Argos-Cástula	J.Jurnet	9ª a 11¼ cpos. de Ruborizante 55	J.Batruni	55	1.438	en	125.344	58"	Arg.n.	27/8/81
0S	0S	0S	0S	13 CEMAST	H.Prieto	3/56	Mizzenmast-Marisela	A.Vigil	10ª a 5 cpos. de Fantochada 56	V.Aguirre	50	17.406	en	380.033	58"	S.I.n.	18/9/81
4A	4L	—	—	14aFESTIVAL LADY	J.Borda	3/56	Snow Festival-Lady Ariene	A.Vigil	4ª a 7 cpos. de Rapidísima 56	J.Borda	56	6.404	en	74.618	59"1/5	Arg.n.	3/10/81
4S	0S	5S	4S	14 LADY LARK	J.Michelli-2	3/56	Francis U-Lady Jus	J.Maldotti	4ª a 6¼ cpos. de Bavali 56	V.Sanguinetti	56	23.113	en	212.804	1' 9"2/5	S.I.n.	10/10/81
3S	—	—	—	15 MIRMA	J.Corso	3/56	Country Doctor-Con True	E.Tadei	3ª a 1½ cpo. de Simplona 56	J.Corso	56	74.201	en	349.459	57"	S.I.n.	28/9/81

Candid.: CARRY ON (3) — Enem.: Chiruf (8) — Sport: Voy Picante (11)

6ª CARRERA

Pr. FIDALGO (final. 5ª doble - com. 6ª doble $ 2.000) - 1.600 Mts. — A las 20

(APUESTAS A GANADOR, SEGUNDO, TERCERO, IMPERF. Y TRIFECTA)

0S	3S	2L	3L	1 CRISTINO	A.Garcia	4/57	Indian Summer-Sunlandia	J.Maldotti	7º a 12 cpos. de El Diestro 56	J.Michelli	53	49.248	en	324.458	1'37"2/5	S.I.n.	14/2/81
4L	0A	5A	6A	2 ECUESTO	T.Aguirre-4	4/57	Baupres-Rosana	J.Lencina	4º a 3½ cpos. de Cantamuso 56	T.Aguirre	56	3.790	en	81.360	1'48"4/5	L.P.n.	15/10/81
5S	3L	4A	0S	3 ANTEPASADO	O.Merlo	4/57	Call me Bold-Anunciada	C.Ahumada	5º a 14 cpos. de Belfo 56	M.González	56	24.127	en	294.592	1'22"3/5	S.I.n.	14/10/81
6A	0A	0A	3A	4 IVORY COAST	C.Labaque-3	4/57	El Gran Capitán-Ismala	O.Riberi	6º a 5½ cpos. de Trinpal 56	C.Labeque	56	5.210	en	105.184	1'52"3/5	Arg.n.	7/10/81
4A	4A	0S	4A	4aVISITOR	M.Sarati	4/57	Circinus-Visa	O.Riberi	4ª a ¾ cpo. de Abraham 55	M.Sarati	57	7.992	en	101.894	1'26"3/5	Arg.n.	19/10/81
0A	0S	—	—	5 PREFIJO	A.Giannino	4/57	Preferido-Muy Garifa	F.Sarmiento	13º a vs. cpos. de Trinpal 56	A.Luna	49	6.862	en	105.184	1'52"3/5	Arg.n.	7/10/81
0A	3S	0S	0S	6 SISOSBRUJO	I.Desvard	4/57	Salto-María González	EL.Escobado	9º a vs. cpos. de Prefecto 57	J.Batruni	57	1.124	en	54.354	2' 6"2/5	arg.n.	30/8/81
0A	3A	5S	0A	7 NIRE	no correrá	4/57	Murillo-Hassela	A.Dominguez	12º a 111/4 cpos. de Abraham 55	J.Sampertini	53	6.378	en	101.894	1'26"3/5	Arg.n.	19/10/81
3S	—	—	—	8 BLACKING	J.Michelli-2	4/57	Faridoon-Blackball	J.Rapossi	8º a 9 cpos. de Cuernante 56	R.Barrueco	56	2.688	en	303.536	1'38"1/5	S.I.n.	13/9/81
2L	4L	0L	4L	9 SIN TESTIGO	A.Medina-4	4/57	Con Este-Mandolina	A.Saavedra	2º a 2 cpos. de Lex Bronz 53	R.Cabrera	57	6.215	en	39.435	1'28"	L.P.n.	10/10/81
0L	0L	0L	5L	10 GREEN SUN	E.Figueroa-4	4/57	Vencedor-Trivia	E.Sauro	8º a 10 cpos. de F.Bolino 56	A.Madotta	56	305	en	36.345	2' 5"1/5	L.P.n.	23/7/81
0S	3L	2L	3L	11 ZAR GLADE	J.Alvis	4/57	Zarcov-Cebba	J.Seoane	7º a 15 cpos. de Belfo 56	C.Arena	56	20.116	en	294.592	1'22"3/5	S.I.n.	14/10/81
0A	—	—	—	12 AGATE	R.Rossi-2	4/57	Angriff-Indian Tonic	J.Etchechoury	10º a 14 cpos. de El Uberrimo 50	H.Costantino	50	1.953	en	37.890	1'38"	Arg.n.	10/1/81
3S	—	—	—	12aSHISKEBAB	E.Jara	4/57	Utopico-Persa	J.Etchechoury	3º a 3 cpos. de B.Mast 56	J.Palacios	56	116.931	en	450.215	1'23"	S.I.n.	10/10/81
0A	0S	3A	2S	13 AUDITORIO	I.Guimaraes-3	4/57	Athens Moss-Sabandija	C.Portilla	9º a 10 cpos. de Trinpal 56	I.Guimaraes	56	5.024	en	105.184	1'52"3/5	Arg.n.	7/10/81
4S	5S	6A	4A	14 HUNT	A.Luna-3	4/57	Fresh Air-Hecate	R.Romero	4º a 3½ cpos. de Despair 56	A.Luna	50	12.919	en	339.419	1'37"2/5	S.I.n.	30/9/81
0S	—	—	—	15 OVIEDO	M.Planas-4	4/57	Unánime-Villalba	J.Ferro	9º a 18¾ cpos. de Bet 56	V.Sanguinetti	56	21.432	en	356.997	1'38"4/5	S.I.n.	28/6/81

Candid.: SHISKEBAB (12A) — Enem.: Ivory Coast (4) — Sport: Cristino (1)

Desde el Codo de Tolosa

Por EL ESPECTADOR

DANDIE no leyó Martín Fierro. Tampoco le importa un rábano de José Hernández. Y de eso de que "si entre hermanos se pelean los devoran los de afuera" no sabe de qué se trata. El domingo, como si se fumara un puro lo liquidó a su "fratello" Pez Piloto en los 2.200 metros del clásico Provincia de Buenos Aires dejándolo enganchado en el anzuelo de su excelente momento. Y si en ocasión de su presentación en este medio, serruchó hasta voltear a un Pino Plateado, hace 48 horas el margen de solo medio largo sobre el buen potrillo sureño lo aumentó a cuatro poderosos cuerpos. Y decimos poderosos porque ahora, ya con el Nacional a la vista, sería un despropósito por parte de sus dirigentes el no inscribirlo en la confrontación hípica del año del día 8. Pero tal vez si no lo vemos enchufado en esos 2.500 metros será por esa ensalada mixta que se dio esta temporada en que los pingos de San Isidro y Palermo se la llevan toda desde los eucaliptus, y justamente a Palermo y San Isidro van los Chirlazos, Tan Cerezos y los Tellos, —obviamente atendidos en La Plata— y arrasan, destrozan y dejan a la gente saludando buzones... Sin dudas este Dandie no pasa por niño bien. ¡lo es de verdad! Pero, Damdies, y bacanes aparte ¿Quién entiende el ordenamiento generacional de esta temporada? La mano llegó tan cambiada, que está para el análisis de Freud, y si es que el Segismund la agarra...

* * *

Aunque ya en otras ocasiones nos ocupamos del tema, lo vamos a reiterar. ¡Se está corriendo otra vez con demasiada temeridad! Creemos que si no pasó algo grave en las últimas jornadas debe ser porque Dios es burrero y de vez en cuando se hace una escapadita a La Plata. Sin ir muy lejos digamos que en la segunda del domingo casi llega la sangre a la arena. Justo Núñez se mandó un solo de "desastre" frente mismo a las tribunas que no pasó inadvertido para el grueso del público. En los 200 finales tiró de golpe adentro con Mimania y faltó "esto" para que La Poucelle y Arai fueran a parar a la cancha auxililar. Por supuesto que creemos de que la yegua se fue sola para los palos y no hubo intención aviesa por parte de Núñez. Jinete correcto no es precisamente Alan Jones, pero como en el antón pirulero, éste es un juego en que cada uno debe atender el suyo. Casi seguro, a pesar de no haber tenido intenciones "segundas" Núñez va a recibir algo más que un tirón de orejas por parte de la Comisión...

* * *

Si nos damos a la tarea de observar la ficha de Ephelide comprobaremos que no pasa de ser un holando argentino. Pero las apariencias engañan. El caballito está para cualquier destrozo, ¡y en cualquier momento! Ya lo corrieron Sánchez, Durante, Viera, Giussi y por último, el domingo, Pedrozo. Si a este mozo no se le ocurre en la primera de hace 48 horas hacerse el Legui, el hijo de Camp Court ya militaba entre ganadores de una. ¡No importa! Nos vamos a poner detras del defensor del stud Mi Leonor, y como gana seguro dentro de poco, lo hinchado de su dividendo va a compensar la espera...

Y en este truco semanal dos porotos para las autoridades, (después de tanto...) Por el envido digamos que es saludable el hecho de pasar por los monitores la película de la carrera cuando se producen reclamos. Y por el "tanto" señalamos como primicia que a partir de las primeras reuniones a celebrarse en noviembre, los sistemas de apuestas "exactas" y "directas" saldrán del ámbito del hipódromo y se meterán en las agencias de juego provinciales.

En la novena del martes pasado el jockey Héctor Galeppi no halló peor idea que parar a Súlbia en la novena prueba. Lo vieron. Y le dieron. Pero vemos con asombro que por estafar a la gente; de meterle la mano en los bolsillos a lo aficionados, solo le dieron 10 reuniones. No lo entendemos. Recordamos otros tiempos que cuando se descubrían los "bombos" las vacaciones eran largas. Como para viajar a Europa en barco. Pero esos tiempos ya pasaron. Hasta el martes.

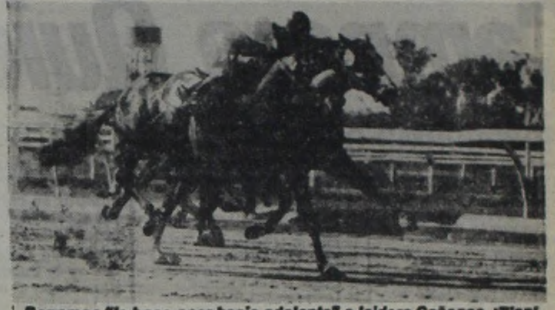

Papamoa "lo hace caer hacia adelante" a Isidoro Cañones. ¡Plop!

7ª CARRERA

Pr. MARTE (final. 6ª doble - com. 7ª doble $ 2.000) - 2.200 Mts. — A las 20.30

(APUESTAS A GANADOR, SEGUNDO, TERCERO, EXACTA Y TRIFECTA)

3L	0L	5S	0A	1	EL NEVADO	J.Maciel	5/54	Atlas-S.Show	L.Padró	3° a 9½ cpos. de H. Sol 56	J.Maciel	56	6.440	en	49.005	2' 9"	L.P.n.	15/10/81
2S	1S	3A	3S	2	EL PUNTO	V.Sanguinetti	5/54	El Abra-Anna	E.Ferro	2° a 4 cpos. de Dos de Oro 57	V.Sanguinetti	54	81.365	en	319.271	2'18"3/5	S.I.n.	26/9/81
4S	6S	3S	2S	3	CANDIDATO	A.Gaitán	5/54	Segoviano-Nochera	C.López	4° a 4 cpos. de G. Trueno 56	F.Gaitán	56	57.791	en	223.710	1'36"	S.I.n.	14/10/81
2A	6A	3L	2L	4	MARCH	A.Etchart	5/57	D.Moss-Margaret II	H.Giménez	2° a 6 cpos. de Vigo 57	A.Etchart	57	6.920	en	114.910	2'19"1/5	Arg.n.	9/10/81
3S	5A	2S	0S	5	POST KHAN	C.Giussi-3	6/54	Blomberg-Disidencia	S.Villacorta	3° a 8 cpos. de Dos de Oro 57	C.Giussi	51	37.032	en	319.271	2'18"3/5	S.I.n.	26/9/81
4L	5L	0A	0L	6	RED PUB	no correrá	5/54	R.Boy-R.Priestess	O.Riberi	4° a 4 cpos. de C. Cross 56	S.Videla	56	16.000	en	83.280	2'15"	L.P.n.	8/10/81
5A	1A	1A	2A	7	NOBLE LORD	A.De Arriba	5/57	N.Noble-Lahore	R.Marinetti	5° a 11 cpos. de Vigo 56	A.De Arriba	56	22.946	en	114.910	2'19"1/5	Arg.n.	9/10/81
0S	0S	0S	6S	8	CHE MIEM	M.Bertorini	6/54	Che Duque-A.Sauce	J.Lema	10° a vs. cpos. de Olsontxo 56	M.Bertorini	56	15.036	en	335.682	1'36"3/5	S.I.n.	30/9/81
3L	3L	1L	0A	9	RACHILDE	J.Cervantes-3	5/54	Amateur-Raceway	A.Rodríguez	3° a 5 cpos. de Vim 52	J.Viola	52	5.330	en	36.176	2' 9"	L.P.n.	10/10/81
3A	0A	0L	4A	10	LOCOMOTION	G.Retorto-2	6/57	Lacydon-Retórica	E.Romero	3° a 9 cpos. de Vigo 57	O.Retorto	56	3.194	en	114.910	2'19"4/5	Arg.n.	9/10/81
0L	0L	1L	6L	11	TETRICO	O.Telechea	5/54	C.Moro-Hortelana	A.Barattucci	8° a 10½ cpos. de Signorante 56	O.Telechea	50	1.176	en	78.306	2' 8"4/5	L.P.f.	7/5/81

Candid.: EL PUNTO (2) — Enem.: Candidato (3) — Sport: March (4)

8ª CARRERA

Pr. SCOTH (final. 7ª doble - com. 8ª doble $ 2.000) - 1.800 Mts. — A las 21

(APUESTAS A GANADOR, SEGUNDO, TERCERO, IMPERF. Y TRIFECTA)

0A	0S	0A	—	1	FAISAN	M.Lezcano	3/56	D.Moss-F.Royale	O.Riberi	7° a 14 cpos. de Grief 56	M.Lezcano	56	11.566	en	139.822	2'18"2/5	Arg.n.	3/10/81
0A	0S	0A	0S	2	FILMO	J.Figueroa	3/56	Atronador-Femenina	A.Saleb	9° a 12 cpos. de Vitalión 56	R.Barrueco	53	138	en	97.970	1'38"2/5	Arg.h.	18/10/81
0S	0A	0A	2S	3	CHARIBERT	J.Oural	3/56	Unicornus-My Joanna	J.Dabul	9° a 11 cpos. de Yacou 56	J.Oural	56	26.387	en	334.459	2'15"1/5	S.I.n.	21/01/81
2S	0A	6S	—	4	MASTER TOM	no correrá	3/56	Climber-Miss Webb	H.Godoy	2° a 4 cpos. de Ladysman 56	J.Michelli	53	32.940	en	381.868	1'38"2/5	S.I.n.	26/9/81
0A	—	—	—	5	SALISBURY	V.Sanguinetti	3/56	El Botija-Staff	J.Lofiego	7° a 11½ cpos. de Verbum 56	N.Mezzotero	56	1.562	en	134.962	1'24"3/5	Arg.n.	7/10/81
—	—	—	—	6	SKY	J.Corso	3/56	D.Mosa-Seysael	E.Ferro	Debuta	J.Corso	56	3.370	en	134.962	1'34"3/5	Arg.n.	7/10/81
4A	3L	5L	0S	7	POBRE LUCIO	C.García	3/56	Fumay-Full of Cream	L.Parisi	4° a 5½ cpos. de Verbum 56	J.Jarcovsky	56	3.650	en	399.483	1'34"4/5	S.I.n.	10/10/81
—	—	—	—	8	DUCADO	M.Arias-4	3/56	S.Car-Shunt	A.Polo	Debuta	A.Medina	52	6.127	en	375.450	1'35"2/5	S.I.n.	10/10/81
0S	0S	0A	0A	9	SISTEMATICO	A.Medina-4	3/56	Bastinado-G.Crown	A.Colomé	7° a 13½ cpos. de Wizzo 56	T.Aguirre	52	185	en	112.415	1'42"1/5	L.P.n.	18/10/81
0L	0A	0A	0L	10	GOLDEN ONE	T.Aguirre-4	3/56	Idler-Darby	R.Medina	6° a 6¼ cpos. de A. Press 56	P.Molina	56	1.650	en	112.415	1'34"4/5	L.P.n.	18/10/81
0L	0A	0A	0L	11	VINO BIEN	J.Palacios	3/56	Lefty-Algerie	J.Lencina	8° a 9 cpos. de Cachorro 56	T.Aguirre	52	185	en	112.415	1'34"4/5	S.I.n.	10/10/81
2S	—	—	—	12	ARBAUMONT	P.Molina	3/56	Duncan-M.Caña	J.Etchechoury	2° a 3 cpos. de Wizzo 56	J.Palacios	56	71.295	en	399.483	1'24"1/5	Arg.n.	19/9/81
0A	—	—	—	13	DON	R.Zalazar	3/56	Unánime-Armonista	M.Moreno	9° a 13 cpos. de Engreido 56	P.Molina	56	6.820	en	144.744	1'24"1/5	Arg.n.	19/9/81
0A	0S	0L	0S	14	1OROS	J.Jarcovsky	3/56	Unipress-Larracha	A.García	11° a vs. cpos. de Grief 56	R.Zalazar	56	136	en	139.822	2'18"2/5	Arg.n.	3/10/81
4S	3A	5S	—	15	RACHERO	J.Jarcovsky	3/56	Unipress-Larracha	F.Fernández	4° a 2¾ cpos. de A. Press 56	J.Jarcovsky	56	74.774	en	357.450	1'35"2/5	S.I.n.	10/10/81

Candid.: ARBAUMONT (12) — Enem.: Sky (6) — Sport: Master Tom (4)

9ª CARRERA

Pr. M. DEL PLATA (final. 8ª doble - com. 9ª doble $ 2.000) - 1.000 Mts. — A las 21.30

(APUESTAS A GANADOR, SEGUNDO, TERCERO, IMPERF. Y TRIFECTA)

2S	1S	3S	3S	1	FANTOCHADA	C.Sanguinetti	3/56	Corcel-Volare	E.Tadei	2ª a 2 cpos. de Westuche 56	C.Sanguinetti	56	24.165	en	316.562	57"	S.I.n.	10/10/81
4S	6L	2S	2S	2	GHAMBRADE	L.Triviño	3/56	In Rhythm-Varna	J.Espindola	4ª a 2 cpos. de Maleli 56	L.Triviño	56	49.660	en	430.712	1'10"1/5	S.I.n.	29/8/81
0S	4L	1L	0A	3	ECONOMIA	J.Torres	3/56	Ecuánime-Confisca	L.Calone	10 a 8 ½cpos. de Westuche 56	J.Torres	56	14.952	en	316.562	57"	S.I.n.	10/10/81
1A	—	—	—	4	MOVEDORA	R.Laitán	3/56	Pepenador-Mancha	J.Taborda	1ª por 10 cpos. a Carry On 56	R.Laitán	56	59.072	en	140.104	59"	Arg.n.	3/10/81
0L	5L	0L	5S	5	SUN VITA	A.Alvarez	3/56	Swallow the Sun-Nica Vit	E.Clerc	7ª a 8¼ cpos. de L. Soñada 56	H.Ereñú	56	11.500	en	113.245	1'8"	L.P.n.	27/9/81
0S	6S	4S	0A	6	VERACITY	C.Bertoldi	3/56	Vervain-St. Agnes	J.Figueras	8ª a 8 cpos. de Westuche 56	J.Figueroa	56	34.077	en	316.562	57"	S.I.n.	10/10/81
0S	0S	3S	1S	7	PAGAIE	J.Maciel	3/56	Good Manners-Batayola	D.Pascual	7ª a 4 cpos. de Maleli 56	R.Laitán	56	31.450	en	430.712	1'10"1/5	S.I.n.	29/8/81
5S	4S	0L	2S	8	EUGENIE	R.Desvard	3/56	Exalté-Lovemaking	S.Bello	5ª a 5 cpos. de Rosalina 56	J.Maciel	56	44.219	en	393.062	57"2/5	S.I.n.	4/10/81
0S	1S	2S	—	9	TALAMPAYA	P.Sahagian	3/56	Tarrito-Mild Melody	A.Maldotti	7ª a 3½ cpos. de M. Press 56	R.Laitán	56	74.731	en	401.487	58"	S.I.n.	16/9/81
1S	6A	4A	2A	10	LARAMIE STAR	C.Peroa	3/56	Laramie Trail-Morning Star	A.Haim	1ª por ½ cpo. a Cobradora 56	R.Laitán	56	76.140	en	312.250	1'9"2/5	S.I.n.	10/10/81
0S	1S	6S	—	11	VITRINA	A.García	3/56	Lord Lambourn-Wgineta	R.Pellegatta	8ª a 5 cpos. de Ronalina 56	M.Sarati	56	31.806	en	393.062	57"2/5	S.I.n.	4/10/81
5A	3A	1S	—	12	CONTINUACION	E.Jara	3/56	Lord Lambourn-Wgineta	J.Maldotti	5ª a 5 cpos. de Niza 55	A.García	55	11.080	en	63.992	56"4/5	Arg.n.	20/6/81
0S	2S	0S	3S	13	EGINOTA	J.Valdivieso	3/56	El Botija-Maspalomas II	D.Gómez	7ª a 10½ cpos. de Ronalina 56	J.Valdivieso	56	74.235	en	393.062	57"2/5	S.I.n.	4/10/81
0A	3A	1S	3S	14	MENTHA	H.Costantino	3/56	Pronto-Marisol	A.Giovanetti	7ª a 10½ cpos. de Malaga 56	E.Jara	56	11.426	en	209.560	1'35"	Arg.n.	19/7/81
1S	6S	—	—	15	PUNTA ALA	J.Valdivieso	3/56	El Botija-Maspalomas II	E.Perdomo	1ª por el hoc. a Bankala 56	H.Costantino	56	75.272	en	257.109	58"2/5	S.I.n.	16/9/81

Candid.: MOVEDORA (4) — Enem.: Pagaie (7) — Sport: Ghambrade (2)

10ª CARRERA

Pr. INAUGURACION CAN. DE POLO HIPODROMO ((final. 9ª doble - com. doble final $ 10.000) - 1.600 Mts. — A las 22

(APUESTAS A GANADOR, SEGUNDO, TERCERO, EXACTA Y TRIFECTA)

4A	6A	0A	5A	1	FAVONIO	J.Batruni	5/50	Cipol-Tramontana	J.Lofiego	4° a 2½ cpos. de Etretat 56	V.Sanguinetti	56	14.972	en	174.864	1'39"2/5	Arg.n.	18/10/81
0A	4S	0A	0S	2	LOTUS	A.Ferreras	5/48½	Sourire-Espurea	J.Ojeda	7° a 11 cpos. de C. Indio 56	A.Ferreras	56	3.098	en	59.918	2' 3"	Arg.n.	27/9/81
6A	3S	3A	3A	3	ALDERMAN	J.Maciel	5/57½	Cipol-Monarquía	D.Gómez	6° a 13 cpos. de Conda 56	L.Triviño	60	5.006	en	101.820	1'35"	Arg.n.	27/9/81
0S	5S	6S	2S	4	PAPILLON D'AMOUR	R.Laitán	5/54½	Tudor Rhythm-Lady Stone	O.Finarelli	7° a 9 cpos. de Legitimo 60	R.Laitán	60	9.186	en	254.996	1'33"3/5	S.I.n.	17/10/81
2S	—	—	—	5	ROYAL BLEND	C.Picullo	4/49	Royal King-Come Blend	J.Fernández	2° a el hoc. de M. Azul 52	C.Picullo	56	10.515	en	330.822	1'50"2/5	S.I.n.	16/9/81
0A	2S	1S	6A	6	THAUT	J.Valdivieso	5/55	Tropical Sun-Theocracy	H.Padula	2° a el hoc. de Sundae 57	J.Valdivieso	56	8.242	en	174.962	1'23"1/5	Arg.n.	7/10/81
3S	3S	6L	5S	7	BATON MICKEY	J.Godoy	5/52	Gemini Six-Rosa Inca	E.Banno	10° a vs. cpos. de Sundae 57	J.Maciel	60	7.628	en	254.996	1'33"3/5	S.I.n.	17/10/81
0A	0S	0A	3S	8	EL EXITO	no correrá	6/48	No Noise-Nimea	J.Savio	3° a 1 cpo. de Legitimo 60	M.Salces	56	858	en	92.068	1'12"2/5	Arg.n.	9/10/81
0A	3A	5S	2A	9	SABATO	J.Godoy	5/50½	Sheet Anchor-Kathy	L.Parisi	9° a 13 cpos. de So Brave 56	D.Domínguez	56	13.610	en	175.864	1'39"2/5	Arg.n.	18/10/81
—	—	—	—	10	MANCHI	A.Alvarez	5/49½	Mandil-Merchi	D.Plazza	7° a 8½ cpos. de Etretat 56								
0A	4A	6L	6S	11	WORLD'S BALL	A.Giannino	5/51	Snow Ball-Cursada	E.Arce	Ganó en Rosario y Salta	A.Giannino	56	4.690	en	174.062	1'23"1/5	Arg.n.	7/10/81
										9° a 14 cpos. de Sundae 51								

Candid.: RATON MICKEY (7) — Enem.: Alderman (3) — Sport: Thaut (6)

11ª CARRERA

Pr. Cnel. SUAREZ (final. doble final) - 1.000 Mts. — A las 22.30

(APUESTAS A GANADOR, SEGUNDO, TERCERO, IMPERF. Y CUATRIFECTA)

2S	0L	0L	0S	1	DIABLEJA	R.Torancio-2	4/57	Gamelion-Ligerina	O.Torres	2ª a 1 cpo. de Pandora 57	R.Torancio	55	3.265	en	391.672	57"2/5	S.I.n.	10/10/81
1A	3A	0A	—	2	MARQUESINA	A.Ferreras	4/57	Quitador-Mercedina	A.Montero	1ª por 2 cpos. a Alicia 56	A.Ferreras	56	22.238	en	61.738	1' 7"1/5	Arg.n.	9/10/81
0S	0S	0S	1S	3	BANQUET BELL	A.De Arriba	4/57	Francia U-Nasrulette	J.Donato	1ª por 1½ cpo. a Doña Segunda 56	J.Ublich	56	41.710	en	398.337	1'10"3/5	S.I.n.	26/9/81
1S	0S	—	—	4	REAL PRIMAVERA	J.Ublich	4/57	Realísimo-Inaudita	A.Giovanetti	12ª a 9½ cpos. de Diavola 56	J.Valdivieso	56	65.620	en	278.025	1'10"3/5	S.I.n.	26/9/81
0S	5S	0S	5S	5	THE STAR	J.Valdivieso	4/57	Tan Pronto-Thirca	M.Schuh	2ª a 3 cpos. de Y. Rose 55	C.Peroa	57	67.922	en	396.337	1'10"3/5	Arg.n.	18/10/81
2A	2A	4A	0L	6	TROCHA ANGOSTA	C.Peroa	4/57	Ocean Bar-Teresa Cua	H.Giménez	6ª a 8 cpos. de Pandora 56	V.Sanguinetti	56	8.258	en	101.368	1'12"2/5	Arg.n.	18/10/81
4S	1S	5A	7	SITHONIA	V.Sanguinetti	4/57	Swallow the Sun-Lambia	O.Orlandi	4ª a 2¼ cpos. de S. Grill 56	A.Ferreras	56	71.376	en	391.672	57"2/5	S.I.n.	10/10/81
4L	6L	0L	6S	8	CON ANGUSTIA	I.Gorrais	4/57	Yata Nahuel-Tour Royale	J.Degregorio	4ª a 3 cpos. de Pandora 56	J.Valdivieso	56	5.830	en	69.335	1' 7"4/5	L.P.n.	4/10/81
4S	0S	6S	2S	9	TITSARA	A.Plá	4/57	Ovid-Titza	H.Rodríguez	9ª a 4¾ cpos. de Isabelino 57	J.Valdivieso	56	39.445	en	391.672	57"2/5	S.I.n.	10/10/81
0S	0S	3S	0A	10	NAVIDAD DEVOTA	O.Ayude	4/57	Doretto-Navidad Pura	H.Ibarra	10ª a vs. cpos. de Pastura 56	R.Ripoll	51	1.319	en	323.668	56"3/5	S.I.n.	17/10/81
0L	0L	0L	0S	10a	PRINCESS KRILL	N.Palavecino	4/57	Doretto-Navidad Pura	L.Ferro	8ª a 10 cpos. de Fuergirola 56	N.Palavecino	56	1.365	en	82.655	1'15"1/5	L.P.n.	15/10/81
0S	2S	0S	4A	11	VOILURE	A.Gaitán	4/57	Pasto Fuerte-Probable	O.Rivero	4ª a 2 cpos. de Portentosa 56	V.Centeno	56	61.071	en	251.383	59"	S.I.n.	22/7/81
4A	0S	2S	0S	12	ANGUSTIOSA	A.Etchart	4/57	Banner Sport-Tartana	C.Monina	7ª a 1½ cpo. de Hellisay 56	A.Etchart	56	7.004	en	198.690	58"	Arg.n.	19/9/81
0A	3A	1A	3S	13	CASABLANCA	L.Zárate	4/57	Snow Ball-Outshine	A.Bianchimano	4ª a 11 cpos. de Pause 57	L.Zárate	50	5.834	en	286.726	59"2/5	Arg.n.	3/10/81
4S	6A	3S	0S	14	PRUDENCIA	C.Flores-2	4/57	Medium-Kasserine	J.Corte	7ª a 8½ cpos. de Pandora 56	A.Plá	57	6.840	en	146.086	59"2/5	Arg.n.	3/10/81
0S	0S	1S	4L	14a	SAGITARIANA	E.Rosales	4/57	The City Again-Procuradora	R.García	2ª a ½ cpo. de S. Grill 56	E.Rosales	50	12.711	en	391.672	57"2/5	S.I.n.	10/10/81
2L	5L	0A	0A	15	SOHOPAR	S.Videla-2	4/57	Swapaticka-Saguaa	J.Corte		S.Videla	54	3.400	en	69.335	1' 7"4/5	L.P.n.	4/10/81

Candid.: TROCHA ANGOSTA (6) — Enem.: Diableja (1) — Sport: Voilure (11) — Lance: Sithonia (7)

LOS DEL NACIONAL ENSAYARON CON TANQUES LLENOS; HANSEL, EL MEJOR

Afinaron los motores los que el domingo 8 de noviembre harán bramar a Palermo. Varios que serán de la partida en el Gran Premio Nacional hicieron el ensayo "con tanques llenos". En Palermo gustó Hansel, 2500 en 2'42" dejando inmejorable impresión.

● **ARGENTINO**

(Pista grande normal con viento cruzado)

HANSEL, con E. Jara, a la par de MANCHO, A. Cervantes, 2500 metros en 2'42"3/5; últimos 1600 metros con LAGAZ, P. Sahagian, en 1'43"2/5, con 12"4/5 de final, dominando los dos primeros por varios cuerpos. **Excelente ejercicio del crédito de Muñoz, tanto en su acción como en el cronómetro;** PINO PLATEADO, P. Molina, 2500 metros en 2'45", últimos 1000 metros con ISLAM, M. Planas, en 1'3"4/5 con 13"1/5 de final. **Regular impresión del pupilo de Carlos Riero que llegó medio parado;** MACHO BRUJO, con J. Abregú, 2500 en 2'47", últimos 1000 metros a la par de JUNGLE MARCH, con W. Marcoveccio, en 1'6" con 13"2/5 de final, dominando Jungle March por dos cuerpos. **No gustó el ensayo, y en el final se abrió notoriamente;** ANTICIPADO con P. Sahagian, 2500 metros en 2'48", últimos 1200 con FAVORITO, O. Labanca, en 1'20", con 13"3/5 de final, dominando el segundo por tres cuerpos.

● **SAN ISIDRO 4ª(pista de arena normal)**

CANORO, con Marina Lezcano, 2.500 metros de floreo en 2'49" de los 3.500 metros a los 1.000; últimos 2.000 con ACTUANTE, con E. Navarro en 2' 14" con 1'5"2/5 los últimos 1.000, terminando en 12"4/5 dominando Canoro por tres cuerpos. **Buena impresión dejó el pupilo de Castro;** ESPECULANTE, con C. Pezoa, 800 metros del tramo opuesto

(Pista de arena normal)

I'M GLAD, con J. Valdivieso, 2.000 metros de floreo sin reloj, últimos 1.800 en 1' 56" con 1'1" 4/5 los últimos 1.000 y un remate de 11" 3/5.

● **LA PLATA** **(Pista grande normal)**

CHIRLAZO, L. Alzamora, 2.500 en 2'53" 2/5 con 13" 4/5 de final

Campero Quiere Llegar y Matar

ANTES DE VIAJAR —SI LO HACE—, 2.200 EN 2'23"2/5

Cuando Campero llegó esta mañana a Palermo para cumplir su corrida con miras al compromiso en los Estados Unidos "no sabía" ni medio de las dificultades que se le pueden presentar para viajar al norte. Por eso se la tomó en serio y se despachó con un corridón: 2.200 metros en 2'23"2/5 con 12"3/5 de final. Preparación previa del defensor de Las Ortigas, que si consigue viajar ¡mata!

● **ARGENTINO**

(Pista grande normal)

CAMPERO, E. Liceri, 2.200 en 2'23"2/5, los últimos 1.000 en 1'4", rematando en 12"3/5 los últimos doscientos, dejando inmejorable impresión, el defensor de las sedas del Haras Las Ortigas; AZULADO, M. Planas, a la par de Machaco, P. Molina, 1.000 de codo en 1'1"3/5; LIMAY, V. Sabín, 1.000 de codo en 1'1"2/5, los últimos 800 a la par de Te Espía, en pelo, y L. Calvete, 800 en 48"4/5; MOUNTDRAGO, R. Laitán, 1.600 de floreo en 1'47"3/5; PROTESTADORA, O. Ayude, 2.000 en 2'13"3/5; EL PUA, D. Verón, 1.200 en 1'19"2/5; FROSTY TOP, O. Ilarione, 1.000 de codo en 1'3"; MURO AZUL, J. Batruni, 1.200 en 1'16"; BONIFICANTE, I. Vilte, 1.000 de codo en 1'4"; DIPLOMADA, E. Liceri, 800 en 47"3/5; CORNETADA, P. Sahagian, 800 de codo en 48"2/5; LA PAULA, L. Calvete, 800 en 48"3/5; JEAN DICIER, R. Ausili, 800 en 50"2/5; RIVIERE, W. Marcovecchio, a la par de Sinfonía, L. Calvete, 600 en 35"2/5; GENERABLE, L. Almirón, 800 en 50"; VILARMENIE, A. Tarraño, 800 en 50"2/5; FANTASTIC, V. Sabín, a la par de Okinawa, W. Marcovecchio, 800 en 51"3/5; REFALADA, I. Vilte, a la par de De Prepo, O. Ayude, 800 en 50"2/5; PACIFIC, J. Fajardo, a la par de Vigo, M. Planas, 800 en 50"; NOVICIO, A. Pauleau, 800 en 50"; CHARIBERT, J. Oural, 800 en 51"2/5; VELVIO, O. Montenegro, 600 en 36"2/5; SURRENDER AT SEA, A. Pauleau, 800 en 51"; YATERO, A. Tarraño, 800 en 51"3/5; FLOR DE MINA, H. Castro, a la par de El Centurión, J. Ojeda, 700 en 44"3/5; VENUS, M. Salces, 700 en 45"; SUNNY SUMMER, A. Tarraño, 600 en 35"4/5; DATSUN, R. Ferreyra, 600 en 36"4/5; ARISONATA, E. Liceri, 500 en 30" de los 1.500 a los 1.000; NOBLE LORD, A. de Arriba, 800 en 50"2/5; CONTRAFAZ, A. Tarraño, 800 en 51"2/5; FUEYE, O. Ayude, 800 en 50"; MINE CREST, M. Planas, a la par de Oviedo, J. Fajardo, 800 en 52"; AMARKO, O. Aguirre, 700 en 43", del palo de los 1.700 a los 1.000; EMANADO, F. Balgorria, 800 en 50"2/5.

● **SAN ISIDRO**

(4ª pista de arena normal)

NAIF, M. Lezcano, 2.200 a palos falsos en 2'24" con 12"4/5 de final. Muy buen trabajo. TOWER BRIDGE, O. Domínguez, a la par de FRAY INFIDENTE, V. Sanguinetti, 1.000 en 1'3" de los 2.000 a los 1.000. BABOR, M. Lezcano, a la par de TROPERO SOY, E. Navarro, 1.000 en 1'4" de los 2.000 a los 1.000 con 12"3/5 de final, luego tendió la vuelta. Babor dio dos cuerpos y dominó por tres cuerpos, SAKE, V. Centeno, 1.000 en 1'4"3/5 de los 2.000 a los 1.000. BLUE SEA, E. Jara, 1.000 en 1'4" de los 2.000 a los 1.000. ALTIVANTE, C. Pezoa, 800 en 51"3/5 del lado opuesto. MACHT, C. Pezoa, 1.600 de floreo en 1'48". EGEO, E. Navarro, 1.000 en 1'3"2/5 de los 2.000 a los 1.000. DIMANCHI, O. Cosenza, 800 opuesto en 51"3/5.

(Pista de arena normal)

DIADOCA, J. Valdivieso, 1.000 en 1'1"3/5 con 12" de final. GITANES, J. Martínez, 600 en 35"3/5. JAYENA, J. Palacios a la par de AIR DREAMS, M. Palacios, 1.000 en 1'3" de los 2.000 a los 1.000. MOROSINITA, V. Sanguinetti, 1.000 en 1'2" con 12" de final de los 2.000 a los 1.000. FIRME PAP, H. Romero, 1.600 de floreo en 1'44"; CEDAJERO, H. Romero, 1.000 en 1'3". NEW BELLE, C. Lezcano, 500 en 30".

Si hay Lazareto no Van

En horas de la tarde se decidirá la suerte de **Campero**, el pupilo de Irazusta, que defiende los colores del stud y haras Las Ortigas que habiendo sido invitado a correr importante clásico en EE.UU. no haría a tiempo de aplicarse rigurosamente el reglamento sobre la introducción de caballos extranjeros en el país del Norte. Vía telefónica se sabrá si debe cumplir la cuarentena en el lazareto de Nueva York, en cuyo caso sus dirigentes desistirían del viaje.

HIPODROMO DE LA PLATA

COMPETIDORES Y MONTAS PARA EL SABADO

1ª CARRERA A las 16
Pr. Doy Fe 2.000 Mts.
(Comienza Ap. Doble)
1 Perejila 57, J. Tocci
2 Complicada 57, F. D'Elia
3 Aritz Mancha 57, E. Martínez
4 Lady Tiger 57, V.Insaurralde
5 Mensajera 57, D. Hernández
6 Nieve Lejana 57,J.Corso
7 Prince Campeona 57, L.Zárate
8 Bridea 57, G.Rojas
9 Molinera 57, J.Fernández
10 Yasmin 57, A.Valenti

2ª CARRERA A las 16.35
Pr. Dinah 1.500 Mts.
(Finaliza Ap. Doble)
1 Exuma 57, D.Cabaña
2 Mis Brook 57, R.Cabrera
3 Eslavita 57, O.Aguirre
4 Garde 57, O.Frávega
5 Vía Latina 57,D.Torrilla
6 Dione 57,A.Luna
7 Cadeboli 57, R.López
8 Cherie 54, J.Tocci

3ª CARRERA A las 17.20
Pr. Oxford 1.100 Mts.
(Comienza la Ap. Doble Extra)
1 Fray Loco 57, F.Pedrozo
2 Buchárriso 57, C.Pires
3 Emilia 51, D.Torrilla
4 Razonable 57, R.Galloso
5 Elviste 57, X X
6 Marmarou 57, C.Sanguinetti
7 Aritz Lindo 57, H.Perazzo
8 Porto 57, F.Martínez
9 Domat 57, J.Fernández
10 Colmero 57, D.Domínguez
11 Tordo Azul 57, H.Prieto
12 Fiendish 57, H.Ripoll
13 Gran Puching 57, M.Sandoval

4ª CARRERA A las 17.55
Cl. Propietarios Argentinos del Sangre Pura de Carrera 1.600 Mts.
(Finaliza 1ª Ap. Doble Extra)
1 Taltay, 60½, N.Bortulé
2 Alcor 60½, C.Cáceres
3 Air Dream 60½, M.Palacios
4 Slicker 59½, J.Maciel
5 Desvelado 53, R.Fernández
6 Bar Rubens 53, V.Sabín

5ª CARRERA A las 18.40
Pr. Policía Fed. Argentina 1.100 Mts.
(Comienza 2ª Ap. Doble Extra)
1 Hernando 57, O.Frávega
2 El Roque 57, L.Triviño
3 El Escorpión 57, R.Ferreira
4 Kenyon 57, J.Cervantes
5 Factual 57, R.Cabrera
6 Amor de Bahía 57, J.Azamor
7 Chine 57, D.Hernández
8 Tudor Boy 57, M.Gómez
9 Brincos 57, R.Sosa
10 Hibal 57, M.García
11 Casse Pieds 57, V.Sabín
12 Bronco Lucky 57, M.Sandoval
13 Lincoln Red 57, E.Bortulé
14 Lucky One 57, L.Zárate
15 Old Master 57, C.Sanguinetti

6ª CARRERA A las 19.25
Pr. Asturiano 2.100 Mts.
(Finaliza 2ª Ap. Doble Extra)
1 Inglés Ariscón 57, D.Hernández
2 Biznagueante 54, J.Fernández
3 Doctor Chanvi 57, I.Desvard
4 Don Coco 57, C.Sanguinetti
5 Príncipe Guardián 54, O.Aguirre
6 Hay Sol 57, M.García
7 Bonificante 57, I.Vilte
8 Minyas 51, J.Fernández
9 Azulado 57, M.Planas

7ª CARRERA A las 20.15
Pr. Broomielaw 1.700 Mts.
(Comienza 3ª Ap. Doble Extra)
1 Gallant Boy 56, O.Ramírez
2 Citrus 56, M.Gómez
3 Nieve y Patria 56, H.Olivera
4 Río Po 56, J.Corso
5 Hay Feo 56, L.Alzamora
6 Macrocóndor 56, R.Zapata
7 Al Río 56, J.Vaire
8 Kaolín 56, J.Gutiérrez
9 Dealer 56, C.Sanguinetti
10 Money Gold 56, J.Fernández
11 Carneiro 56, C.Cáceres
12 Domus 56, J.Jarcovsky
13 Vino Dulce 56, C.Flores
14 Coscay 56, J.Maciel
15 Run Mister 56, J.Mansilla
16 Port Boy 56, A.D'Aponte
17 Charol Prel 56, R.Fernández
18 Real Clipper 56, E.Martínez
19 Tillness 56, M.García

8ª CARRERA A las 21
Pr. Povorino 1.200 Mts.
(Finaliza 3ª Ap. Doble Extra)
1 Tenzan 57, P.Márquez
2 Culpa 57, E.Martínez
3 Armida 54, C.Giussi
4 Bombe 57, E.Bortulé
5 Maleva 54, R.Ramallo
6 Barraroia 57, C.Bertoldi
7 Stephanette 54,A.Sandoval
8 Punteaguda 57, J.Fernández
9 Gran Artista 57, R.Zapata
10 Arlende 54, M.García
11 Aniversa 57, L.Romero
12 Port Etienne 54, P.Peralta
13 Pastorale 57, J.Cervantes
14 Framar 54, J.Godoy

EL GLOBO DE LA SUERTE

HOY: QUIN. NAC. - 20 PREMIOS - A LAS 21.30

MAÑANA: QUIN. NAC. - 20 PREMIOS - A LAS 21.30 HS.

Atrasados a la grande			Demorados a los premios		
Centena	Decena	Unidad			
4	0	0	81	14	30
53 $	35 $	20 $	42 $	41 $	34 $

Ultimas 14 grandes	
784	223
934	073
263	717
788	292
379	174
093	359
394	555

FAVORITOS:
A la grande
17-39-46

A los premios
62-43-14

Tres cifras atrasadas a los premios
Centena 0
Decena 3
Unidad 9

Ambos demorados a la grande		
43	01	60

El dato de CRONICA		
84	75	61

MAÑANA: CORDOBA - 10 PREMIOS - 22 HS.

FAVORITOS: Grande 18-25-43. Premios 29-40-82

1ª CARRERA A las 13
Pr. Dulcia Destructora 2.000 Mts.(Com. la Ap. Triple)
1 Sali Loco 57, M.Sarati
2 Favorito 57, O.Labanca
3 Lucid 57, C.Gómez
4 El Eduar 57, A.Giannino
5 The Dan dy 547, M.Mercau
6 El Nene 57, J.Batruni
7 Voltios 57, J.Valdivieso
8 Ben Rober 57, S.Diéguez
9 Polselle 57, J.Maciel
10 Don Viraje 57, E.Bortulé
11 Alpatace 57, E.Liceri

2ª CARRERA A las 13.35
Pr. Linne 1.400 Mts.
(Continúa la Ap. Triple)
1 Dr. Donari 57, H.Capano
2 Satélite 55, H.Prieto
3 Kamil 57, A.García
4 Valeureux 57, M.Mercau
5 J. Fuerte 57, J.Valdivieso
6 Juegue Se 57, XX
7 Cuarteador 57, R.Siniani
8 G. Khan 57, D.Chávez

3ª CARRERA A las 14.15
Pr. Lumeria 1.400 Mts.
(Final. la Ap. Triple)
1 Handicraft 56, F.Balgorria
2 Rashly 56, E.Jara
3 Ambiente 56, J.Batruni
4 Sueño Dorado 56, J.Maciel
5 Boscawen 56, P.Sahagian
6 Quejoso 56, E.Liceri
7 Acecho 56, J.H.Figueroa
8 T. Tarro 56, L.Triviño
9 I. Oro 56, P.Molina
10 Don Lucio 54, J.Gallardo
11 Ukelele 56, C.Cáceres
12 Neolinho 56, A.Cervantes
13 Noticioso 56, S.Criado

4ª CARRERA A las 15
Cl. C. Tomkinson 1.600 Mts.
(Com. la 1ª Ap. Dob. Extra)
1 Catalpa 59½, M.Lezcano
2 Line Up 53, H.Libré
3 Palm 53, V.Sabín
4 Vignette 59½, J.Valdivieso
5 Dalsena 53, J.Palacios
6 Stall Moon 59½, V.Centeno

HIPODROMO ARGENTINO

COMPETIDORES Y MONTAS PARA EL SABADO

5ª CARRERA A las 15.45
Pr. Casandra Real 1.200 Mts.
(Final. la 1ª Ap. Dob. Extra)
1 Sin Ladear 56, J.Maciel
2 Ballueva 56, T.Aguirre
3 Okra 56, R.Ballacomo
4 Bonamica 56, E.Olguin
5 Extorsivo 56, R.Moli
6 Bed Jus 56, H.Libré
7 Shindelante 56, C.H.Gómez
8 Andes 56, V.Centeno
9 Dardaneia 56, XX
10 Alsipla 56, O.Montenegro
10a Lunaloca 56, C.Pezoa
11 Arisonata 56, E.Liceri
12 Lydd 56, M.Mercau
13 Elche 56, O.Labanca
14 Yerlaine 56, V.Sanguinetti
15 Exhortada 56, P.Peralta
16 A. Girl 56, A.De Arriba

6ª CARRERA A las 16.30
Pr. Morón 1.400 Mts.
(Com. la 2ª Ap. Dob. Extra)
1 L. Cuyana 57, E.Liceri
2 Alone 57, A.Tarraño
3 Ifni 57, J.Igarategui
4 Que Ingeniera 57, C.Pezoa
5 Franka 57, V.Sanguinetti
6 Espérame 57, J.Sampertini
7 Aliola 57, XX
8 Venus 57, M.Salces
9 V. Moon 57, R.Salva

7ª CARRERA A las 17.15
Pr. Prometida 1.200 Mts.
(Final. la 2ª Ap. Dob. Extra)
1 T. Gala 56, V.Centeno
2 Flor de Mina 56, H.Castro
3 S. Skates 56, M.Lezcano
4 Fratella 56, R.Almirón
5 Patichola 56, J.Michelli
6 Fogaril 56, T.Aguirre
7 Soutique 56, I.Ruiz
8 Boneca 56, C.Pezoa
9 Heliaca 56, J.Batruni
10 Gwenda 56, C.Ramírez
10a T. Press 56, E.Liceri
11 Farofa 56, O.Labanca
12 R. Azul 56, H.Costantino
13 Ladivica 56, M.Bertorini
14 G. Domadora 56, J.Mansilla
15 Traloquita 56, E.Figueroa

8ª CARRERA A las 18
Pr. Leonora 1.400 Mts.
(Com. la 3ª Ap. Dob. Extra)
1 La Escorpiana 57, O.Ilarione
2 En Clarita 57, A.Valenti
3 En Zorra 57, A.Sandoval
4 Runfier 57, A.De Arriba
5 Basileana 57, C.H.Gómez
6 Nueva Ola 57, R.Durante
7 Milesiana 57, O.Telechea
8 Rielle 57, O.Merlo
9 Algebra 57, T.Aguirre
10 W. Tent 57, J.Valdivieso
11 C. Musical 57, B.González
12 Ma Pouliche 57, XX
13 A. Bella 57, R.Buonocore

9ª CARRERA A las 18.50
Pr. Kankam 1.000 Mts.
(Final. la 4ª Ap. Dob. Extra)
1 El Picaro 57, R.Barrueco
2 El BAcará 57, J.Borda
3 Dr. Pangarito 57, V.Sanguinetti
4 Mi Mazorquero 57, XX
5 Con Trafúl 57, A.Etchart
6 Panthy 57, E.Bortulé
7 Austerlitz 57, H.Costantino
8 Persuasivo 57, M.Sarati
9 Esmeril 57, R.Galloso
10 Brahm 57, V.Centeno
10a Monfort 57, J.Bretón
11 Lindolfo 57, C.Bertoldi

10ª CARRERA A las 19.40
Pr. Lusa 1.400 Mts.
(Com. la 4ª Ap. Dob. Extra)
1 K. Volcán 56, E.Liceri
2 R. Lutic 56, M.Mercau
3 Atinente 56, J.Jarcovsky
4 Silex 56, V.Centeno
5 El Berto 56, H.Correa
6 Mastropiero 56, L.Triviño
7 Adige 56, H.Castro
8 Sun Ruedo 56, A.Plá
9 Maguntino 56, H.Plá
10 J. Motive 56, J.Oural
11 Tumbayo 56, T.Aguirre
12 P. Mendigo 56, H.Blanco
13 Rafaelante 56, C.H.Gómez
14 Slean 56, O.Mansilla

11ª CARRERA A las 20.30
Pr. L'Existence 1.600 mts.
(Final. la 4ª Ap. Dob. Extra)
1 Ramalero 55, J.Jarcovsky
2 Le Corse 57, J.Romero
3 Januario 57, H.Ponce
4 Edicto 57, O.Cosenza
5 Sorbete 57, P.Garnica
6 Kerry 57, M.Mercau
7 El Gigio 57, A.De Arriba
8 Galays 57, A.Roldán
9 Tyrton 57, L.Flores
10 Asperite 57, H.Libré
11 Sanguito 57, G.Rizzi
12 P. Real 57, P.Sahagian
13 Viñador 57, J.Banega

QUINIELA
(Sorteo de anoche)

1º	555	11º	662
2º	703	12º	886
3º	358	13º	477
4º	974	14º	428
5º	765	15º	747
6º	911	16º	946
7º	220	17º	382
8º	578	18º	113
9º	526	19º	511
10º	294	20º	454

TUCUMAN
(Sorteo de anoche)

1º	con $	900.000.000	12051
2º	" $	60.000.000	15850
3º	" $	30.000.000	15370
4º	" $	9.000.000	48799
5º	" $	6.300.000	2986
6º	" $	1.050.000	6563
7º	" $	1.050.000	11854
8º	" $	1.050.000	15980
9º	" $	1.050.000	24813
10º	" $	1.050.000	28186

PEDRO QUARTUCCI: EL ULTIMO TRABAJO DE TODO UN BALUARTE

Después de desarrollar una intensa y sólida actividad teatral **durante 72 años, Pedro Quartucci ha decidido retirarse de la escena. Actor, director, autor, periodista y boxeador,** Quartuchi resolvió que luego de su actuación interpretación en el rol de Doc, en la comedia musical **"Amor sin barreras" (West side story)** abandonará los escenarios argentinos donde realizó los más diferentes oficios.

Quartucci, que decidió su retiro después de su actual protágonico en una obra que tiene gran suceso en Buenos Aires y destacada repercusión de la crítica, afirmó que el circo fue una auténtica escuela para muchos actores, en cuya lista se incluye, pues si bien, dado su físico privilegiado trabajó como contorsionista y acróbata, en la segunda parte del espectáculo se interpretaban argumentos como **"Martín Fierro"**, "Juan Moreira", entre otros, los que ofrecían la posibilidad de actuación y fueron el semillero de innumerables actores.

Hoy, a 72 años de su iniciación en las arenas del circo, Quartucci recuerda que también fue vendedor de miel, periodista, escritor y **"en algún momento estudiante"**, y que no podrá cambiar su imagen de actor. Actualmente en **"Amor sin barreras"** compone un personaje mostrando una personalidad que lo caracteriza como un sensitivo ser humano.

● PRIMER MES

La expectativa creada previamente ante el estreno, por primera vez en la Argentina, de **"Amor sin barreras"** fue satisfecha plenamente, ya sea por la crítica como por la repercusión popular que día a día va aumentando progresivamente y a la vez se concretó el primer mes de su representación en el teatro Presidente Alvear.

El homogéneo trabajo de sus intérpretes, el excelente trabajo coreográfico y de puesta de la artista norteamericana Mary Bettini, la cuidada realización escenográfica de Mónica Vargas, la planta de luces la orquesta dirigida por Lito Valle y el equipo de sonido preparado especialmente para la obra, conforman las principales características de una realización escénica sin precedentes en el país.

Es interesante señalar que desde su estreno el interés de los espectadores por asistir a la representación de **"Amor sin barreras"** es notable y es común que se pueda observar largas filas de personas esperando ingresar a la sala.

"Amor sin barreras" se representa de martes a jueves, a las 21.30; los viernes y sábados, a las 20.30 y 23.15 y los domingos, a las 20, en el teatro Presidente Alvear, Corrientes 1659 y es una producción de Miguel von Satzger.

LA MUJER DE TARZAN: BO DEREK

Cuando se filmaba "Tarzán el hombre mono", (estreno del jueves 5 de noviembre), en un pequeño poblado costero Trinco Malee de Sri Lanka, el nuevo Tarzán: Miles O'Keeffe recibió la orden de trepar una gigantesca palmera y columpiarse de una enredadera sobre un río cercano para rescatar a Bo Qerek (Jane) —en la imagen— del abrazo de una pitón de 17 pies de longitud.

Aunque O'Keeffe había traído consigo una copia del argumento, no había disponible un manual de rescate para Tarzán; todo tenía que improvisarse sobre el terreno. Las habilidades atléticas de O'Keeffe merecen el crédito al igual que su condición física y su entrenamiento para que todas las emocionantes acrobacias de Tarzán, se realizaran a la perfección en la más reciente versión de esta clásica aventura. Con ello, O'Keeffe sigue una tradición de ágiles actores que han hecho de Tarzán un personaje inolvidable.

CONNERY: UN MARIDO MUY MAYOR

ROMA, 27 (ANSA).— Para cubrir el rol de una muchacha cuya pasión por un hombre maduro se enfría cuando encuentra a una joven guía alpina, ha sido seleccionada Betsy Brantley por el director norteamericano Fred Zinnemann en el filme que actualmente está rodando en Suiza y que tiene como protagonista masculino a Sean Connery. La acción se desarrolla en los comienzos de la década del '30 y el personaje de Brantley es el de una mujer casada con un hombre mucho mayor que ella. El matrimonio parte para pasar sus vacaciones en Suiza y allí la mujer se encuentra con una joven guía y se forma el inevitable triángulo amoroso, aunque se trate de un triángulo de características poco comunes. El título del filme es "Maiden, maiden" y está siendo rodado en Pontesina, sobre los Alpes Suizos entre peligrosas montañas.

BELMONDO ES UN CEREBRO

Se confirma el reestreno de "El cerebro", para el jueves 5 de noviembre, con un reparto excepcional ya que la encabezan nada menos que David Niven, Jean - Paul Belmondo, Eli Wallach y Bourvil, "El cerebro", fue dirigida por Gerard Oury (en la foto) con libreto del mismo Oury, Marcel Julian y Daniele Thompson. Su tema trata la sociedad que forman cuatro pillos para apoderarse de un botín. Para que nadie descubra el escondrijo de tal robo, lo esconden en una réplica de la estatua de la Libertad. Cuando ya creían que era el robo perfecto, un descuido hace aparecer sobre el muelle, barcos y gente que pasea por ahí, una lluvia de dólares.

¿SE QUEDA SOLO?

CELENTANO, EN CRISIS

ROMA, 27 (ANSA).— Diarios alemanes, como "Bild Zeitung", y diarios italianos como "Oggi" y "L'Occhio" dieron una noticia que, entre los amantes de la música ligera, está causando sensación. El popular actor - cantante Adriano Celentano estaría por dejar a su esposa Claudia Mori. El "matrimonio perfecto", tan publicitado, estaría en crisis. La pareja llamada por el mismo Celentano "la más hermosa del mundo" habría naufragado. Parece que Adriano y su mujer se han encontrado en Milán en estos días para discutir qué hacer. En el departamento milanés de ambos cónyuges, nadie dice nada. Las dos mucamas cierran la boca.

No saben nada ni siquiera los vecinos de la casa, que se sienten solidarios con el cantante y hablan de él como, en otros tiempos, se hablaba de Giuseppe Verdi o de un general: "No podemos decir nada" responden a los cronistas. "Comprendan, el momento es difícil".

SUS CARTAS ESTAN ECHADAS

♡ T	♣ R	◇ A	♣ E	♠ A	◇ L	♣ S	♡ R	♠ V	♡ A	♠ E	◇ E
♣ P	♡ T	♠ N	◇ G	♣ E	♡ E	♠ T	◇ T	♣ R	♡ E	♠ D	◇ U
◇ I	♠ R	♡ E	♣ L	♡ O	♠ A	◇ A	♠ G	♣ A	♡ L	♣ S	◇ F
♠ A	♡ V	♠ N	♣ A	♠ L	♣ M	◇ O	♡ I	◇ I	♠ A	♣ L	♠ R
♡ D	♣ M	◇ I	♠ N	♡ A	♣ A	♠ A	◇ T	♠ S	◇ R	♠ E	♡ R

En estos 60 naipes se encuentra encerrado un mensaje para usted. Acaso se trata de un augurio o de una advertencia que no deberá desestimar. Para dar con el mensaje que corresponda al lector, éste debe proceder de la siguiente manera: si su nacimiento se ha registrado entre los días 5 y 11 (no importa el mes) elegirá PICAS; si se ha producido entre los días 12 y 19, TREBOL; si lo fue entre los días 20 y 27, DIAMANTE, y finalmente, si su advenimiento al mundo aconteció entre los días 28 y 4, su palo será CORAZONES. Una por su orden leyéndolas de izquierda a derecha, las letras que llevan las cartas correspondientes a la fecha en que nació y escríbalas. Así obtendrá el mensaje.

LIDER OBRERO: ONDA DE HIERRO

Está previsto para el 5 de noviembre el estreno en Buenos Aires de "El hombre de hierro" último filme de Andrzej Wajda que como ocurriera con "El hombre de mármol" obtuvo la Palma de Oro al mejor filme en el Festival de Cannes del año 1981.

Fiel a su línea estilística y argumental, la nueva obra de este realizador considerado uno de los grandes talentos del cine mundial, trata la historia del líder de un movimiento obrero que tiene su radio de acción en la zona portuaria de Gdansk en Polonia.

El cineasta trabajó durante más de un mes sobre el guión cinematográfico comenzando la filmación con un ojo puesto en el visor de la cámara y el otro en los acontecimientos políticos que superan la ficción.

El filme retoma la propuesta de "El hombre de mármol". Esta vez es una conocida periodista que debe por razones de trabajo informar sobre la huelga de navieros en Gdansk. Allí entrevistará a un integrante activo del movimiento considerado dentro de la "línea dura". La evolución de los acontecimientos se incorpora al intelecto de periodista quien debe optar por un análisis objetivo o parcializado de la situación.

RAPHAEL ENLOQUECIO A PORTORRIQUEÑOS FANATICOS

SAN JUAN, Puerto Rico, 27 (UPI).— El cantante español Raphael Martos obtuvo un éxito resonante este fin de semana ante un público entusiasmado que lo ovacionó puesto de pie, le lanzó flores al escenario y lloró emocionado.

En su primera actuación, "El niño de Linares", vestido completamente de negro, cautivó a la audiencia durante dos horas con unas 25 composiciones ininterrumpidas, además de un popurrí de ocho selecciones, en un concierto de celebración de su vigésimo aniversario como cantante.

Miles de personas aplaudieron a Raphael en los tres conciertos que realizó durante el fin de semana en esta capital y las ciudades de Mayagüez, en el oeste y Ponce, en el sur.

Raphael viajó anoche a Madrid para ofrecer hoy este mismo concierto ante los reyes Juan Carlos y Sofía.

Cuando interpretó uno de sus últimos éxitos, "Que sabe nadie", del compositor español Manuel Alejandro, su interpretación fue tal que el público de pie lo aplaudió delirantemente y arrojó claveles al escenario.

TV PROGRAMA TV

18
- (2) CHIP'S- Serie
- (7) MANNIX - Serie — M. Connors, G. Fisher
- (9) BARRACAS AL SUR - Teletestro — A. Puig, M.C. Valenzuela y elenco
- **19** (2) EMERGENCIA - Serie
- (7) DIOS SE LO PAGUE - Teletestro — F. Luppi, L. Benedetto y elenco.
- (9) DE SIETE A OCHO - Periodístico — B. Elizalde, C. Mascetti, S. Huberman
- (11) VIDEO POP - Musical
- (13) LA FAMILIA INGALLS - Serie — M. Landon, K. Grassler
- **19.30** (11) REVISTA ONCE - Periodístico — U. Barrera, V. Sueiro
- **20** (2) BONANZA - Serie — L. Greene, M. Landon, D. Blocker
- (7) SHERIFF LOBO - Serie — C. Akins, M. Watson
- (9) VIDEOSHOW - Periodístico — A. Carrizo, M. Grondona, R. Hanglin
- (11) LA SUCESORA - Teletestro — S. Vieira, R. de Falco y elenco
- (13) BUENAS NOCHES ARGENTINA - Periodístico — S. Villarruel, R. Maldana, N. Longo
- **21** (2) PETROCELLI - Serie — Barry Newman.
- (7) SESENTA MINUTOS - Periodístico — J. Gómez Fuentes, O. Otranto, M. Larreta, S. Fernández Barrio
- (9) OPERACION JA JA - Cómico — J.C. Altavista, J. Porcel
- (11) ARGENTINISIMA - Folklore — Julio Márbiz
- (13) ALLA VAMOS - Documental
- **22** (2) BARETTA - Serie
- (7) ESPECIALES DE ATC
- (11) QUINCY - Serie — J. Klugman, G. Walbert
- (13) EL MUNDO DEL ESPECTACULO — "Clamor de Justicia", D. Weaver, D. Moldaur.
- **22.30** (9) CINE DE LOS MARTES — "El Diablo a las Cuatro", S. Traly, F. Sinatra.
- **23** (2) ARCHIVO CONFIDENCIAL - Serie
- (11) MOMENTO ECONOMICO — Dr. J. C. De Pablo
- **23.30** (11) CINE DE ORO — "Vacaciones de Verano", B. Bain, M. Moroarty.
- **24** (2) PATRULLA JUVENIL - Serie — P. Lipton, M. Cole, C. Williams III
- (7) LOS FLAMBARDS - Serie — Ch. McKenna, A. Parnaby.
- (13) TEMAS DE NUESTRO TIEMPO - Micro — Monseñor O. Derissi
- **0.10** (13) SEPTIMA EDICION - Informativo — S. Villarruel, J. I. López, J. Jacobson
- **0.30** (7) ATC INFORMA - Informativo — C. Nahón, P. Dizán, P. Bauer
- (9) EL FUTURO ES HOY - Micro — Tuka de Alvarado
- (11) NOTICIAS ONCE - Informativo
- **0.45** (13) NUESTROS INTERESES MARITIMOS - Cultural — J. Lagos
- **1.15** (13) TRASNOCHE GRUNDIG - Cine — "Una Colina en Corea" - S. Baker, S. Boyd.
- **2.20** (13) WASHINGTON A PUERTAS CERRADAS - Serie — R. Robertson, S. Powers

DIRECTOR DE LA PORNO "CALIGULA" ENFRENTA A SADE

PROYECTA NUEVAS AUDACIAS EN LA PANTALLA

ROMA, 27 (ANSA).— Un libro de Sade "La filosofía del Tocador" será punto de partida para la próxima película de Tinto Brass, según ha declarado el mismo director, precisando: "En este filme trataré obviamente temas que me son muy queridos, aunque tal vez esta última no sea la palabra exacta; más bien diría temas que no me son ajenos: el sexo, la corrupción política y moral y el poder. Naturalmente que deberé trasladar la historia. "La filosofía del Tocador" tiene como trasfondo al siglo XVII pero yo haré el guión pensando en una fecha clave para Italia: 1920. Por supuesto que el guión sufrirá algunas variaciones con respecto al libro, de acuerdo con las interpretaciones que yo le he dado al texto".

"El filme —sigue diciendo Brass— tiene varios personajes importantes pero todavía no tengo en vista a los actores. Además, se trata de una coproducción internacional y en este sentido son siempre los productores quienes intentan tener la última palabra en lo que se refiere a nombres considerados de taquilla. Siempre me sentí atraído por Sade y ésta es una oportunidad que no pienso desperdiciar. El productor será el milanés Milesi. Aunque el costo de esta superproducción sea elevado no llegará a ser tan cara como lo fue 'Caligula' y quiero aclarar desde el comienzo que no se tratará de un filme pornográfico, sino de una desmitización del sexo, que siempre ha permanecido encasillado". La protagonista es una muchacha, según aclara el director, que quiere ser iniciada en el arte del libertinaje. En el filme, según Brass se intercalan tres discursos fundamentales sobre la violencia: el del lenguaje, el sexual y el político institucional.

● MUERTE DE PATSY KELLY

HOLLYWOOD, 27 (ANSA).— La actriz norteamericana Patsy Kelly, que fuera una importante actriz cómica en los años '40 y '50, murió a los 71 años. Se la recuerda, especialmente, por su última intervención popular: la de la vecina de anteojos, perversa y obesa de "El bebé de Rosemary" de Roman Polanski.

● JAMES BOND MATA

PARIS, 27 (AFP).— Las más recientes aventuras cinematográficas del siempre sorprendente agente secreto británico James Bond, "four your eyes only" (Solo para tus ojos) están haciendo añicos los títulos más taquilleros en Francia.

Roger Moore ha heredado el personaje inventado en la novela por Ian Fleming, otro británico, y encarnado por primera vez en la pantalla por Sean Connery, quien lo abandonó cuando las genialidades del sofisticado espía empezaron a aburrirlo. A Roger Moore todavía no lo han cansado y aparece como el agente del Servicio de Su Majestad.

NELLY BELTRAN, EN AMBITO DE FARSA

Nelly Beltrán se incorporó a la Comedia Nacional en base a "El enfermo imaginario", una farsa de Moliere, un verdadero clásico en el género. La señora Beltrán llena el cuadro totalmente con la entonación precisa y su gracejo singular que valoriza el personaje de "Antonia", la doméstica, y lo hace protagónico.

● EL CAST

Dirigida por Rodolfo Graziano éste estimula las habilidades de la Beltrán, con esmero. Están a su lado María Concepción César con su deliciosa personalidad, menguada por el personaje, Hugo Caprera, en un feliz rol, Santiago Gómez Cou en una incorporación final en base a un monólogo y Herminia Franco en corto papel que cumplimenta con alegría. En el rol del "enfermo" esta Pepe Novoa.

De esta manera, la Comedia Nacional impulsa al público a ver clásicos (como éste en el terreno del humor) como una manera de incentivar sus conocimientos teatrales.

LA CONVIVENCIA EN PAREJA ES MOSTRADA EN SU REALIDAD

El resquebrajamiento paulatino en la convivencia entre una pareja de inmigrantes rumanos, afincada en un pueblo rural, situación que se agrava ante la pérdida del único hijo, conforma la trama de la obra "Don Elías, campeón" de Hebe Serebrisky, que se estrenó en la sala Cunill Cabanellas del Teatro Municipal General San Martín. El trabajo actoral propuso un resultado digno de encomio.

Alfredo Duarte, Hilda Suárez, Norberto Díaz y Héctor Pellegrini fueron sus protagonistas, creando un "tour de force", motivados indudablemente por las posibilidades de la pieza y los hallazgos creativos de Santangelo, quien elaboró una puesta artesanal.

Don Elías y Zulema son los personajes sacrificados de una historia que está ubicada en un pueblo rural, posiblemente en el litoral entrerriano, que "sobreviven" en el recuerdo nostálgico de tiempos pasados, pero que para ellos está en presente. La muerte de su único hijo en un accidente automovilístico, es aparentemente el lazo que los hace sobrevivir, pero a la vez los encierra en un culto doloroso, que va resquebrajando paulatinamente a la pareja.

En un principio es Zulema quien halla las pautas para revitalizar la convivencia actitud que es ignorada por don Elías que no se atreve a cambiar la actitud pasional, por lo racional. Constantemente necesita recrear la muerte de su hijo, por medio de un personaje, testigo del hecho, que lo conduce invariablemente hacia ese plano retrospectivo.

La intimidad lacerante de esos dos seres que van in crescendo se ve invadida por el fiel Antonio (Héctor Pellegrini) y el joven Hugo (Norberto Díaz) y adquiere una dimensión insoportable, que indudablemente hace su eclosión, estallido que permite observar la belleza de la vida y sus posibilidades, desdeñando así la oscuridad en que se hallaban sometidos y que los iba destruyendo.

IMPERIO ARGENTINA DIJO "¡NO!"

MADRID, 27 (ANSA).— El director cinematográfico Jaime Camino, responsable de trabajos como "España otra vez", "Las largas vacaciones del '36" y "La vieja memoria", tenía todo previsto para que Imperio Argentina volviera a la pantalla. El filme era "Recuérdame" y la acompañaría Alfredo Mayo. Se trataba de una historia de amor de dos personas maduras que se reencuentran después de muchos años. El marco de la misma iba a ser Madrid, pero Imperio Argentina dijo que "no" y, desde entonces, Camino está buscando una actriz que se adecue perfectamente al personaje.

Según parece, los motivos por los cuales la, en otros tiempos, famosa actriz se negó a filmar, fueron de índole estrictamente económico. En otras palabras, la cifra que le ofrecieron no la tentó en absoluto, a pesar de la calidad del trabajo que se le ofreciera.

Imperio Argentina tiene 72 años, pero se conserva estupendamente bien. Su padre era gibraltareño y su madre malagueña, pero nació en Argentina aunque desde muy pequeña fue traída a España.

USTED Y LOS ASTROS

ACUARIO
(21 de enero al 19 de febrero)
Se aclara asunto de trabajo, pero sea prudente. En amor, de usted depende el éxito. Alegría por encuentro.

PISCIS
(20 de febrero al 20 de marzo)
Buena noticia lo pone en vías de concretar tarea. En amor, altibajos, obre con comprensión. Vigile la salud.

ARIES
(21 de marzo al 20 de abril)
No tome decisión apresurada con compañero de trabajo. En amor, se confirma buen presentimiento. Salud, mejorando.

TAURO
(21 de abril al 22 de mayo)
Es el momento de activar plan de trabajo, apoyo de superiores. En amor, todo mejora. No olvide a familiares.

GEMINIS
(23 de mayo al 21 de junio)
Colabore con compañeros en nuevas tareas. En amor, analice sus sentimientos y sea sincero. Salud y azar mejor.

CANCER
(22 de junio al 21 de julio)
Se aleja preocupación en su trabajo. En amor, mantenga en orden sus sentimientos. Buena noticia en el hogar.

LEO
(22 de julio al 21 de agosto)
Prudencia ante cambio en asunto de trabajo. En amor, todo llega a buen término. Evite discusión por dinero.

VIRGO
(22 de agosto al 22 de setiembre)
Es el momento de poner en práctica proyecto de trabajo. En amor, se aleja preocupación. Buen momento con amigos.

LIBRA
(23 de setiembre al 22 de octubre)
Active asunto de trabajo, en sus manos está la solución. En amor, se aclara situación difícil. Salud: altibajos.

ESCORPIO
(23 de octubre al 21 de noviembre)
Oportunidad en su trabajo, sepa aprovecharla. En amor, altibajos, obre con decisión. Se confirma plan personal.

SAGITARIO
(22 de noviembre al 21 de diciembre)
Se aleja preocupación por retraso en tareas. En amor, armonía y comprensión. No se desentienda de amigos. Salud.

CAPRICORNIO
(22 de diciembre al 20 de enero)
Prudencia en su trabajo, puede ser mal interpretado. En amor, buenos momentos. No tome decisión apresurada.

PALABRAS CRUZADAS

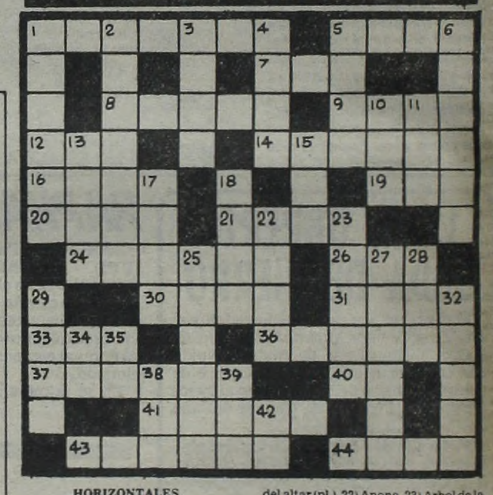

HORIZONTALES

1) Noveno mes del año lunar de los mahometanos. 5) Agua gaseosa. 7) Ansar. 8) Pelear. 9) Cualquiera de los dos extremos del eje terrestre. 12) Punto de partida de cada cronología particular. 14) Poner cotos. 16) Bahía, ensenada. 19) Aféresis de ahora. 20) Ondas en la superficie de las aguas. 21) Casta o calidad del origen o linaje. 24) Se atreverán. 26) Artículo determinado. 30) Tela brillante de seda. 31) Aretes, pendientes. 33) Monarca de la antigua rusia. 36) Expresión de la cantidad computada en relación a la unidad. 37) Metal muy denso fusible a elevadísima temperatura. 40) Sufijo aumentativo. 41) Flojo y descuidado. 43) Dícese del ave de canto melodioso. 44) Acostumbrar.

VERTICALES

1) Armario donde se guarda la ropa. 2) Casa o habitación (pl.). 3) Distintivo con que se nombra a las mujeres de calidad. 4) Nombre de mujer. 5) Batracio. 6) Sentir añoranza. 10) Autillo, ave nocturna. 11) Dios del hogar. 13) Claro. 15) Golpe que dan las bestias con las patas. 17) Exponer un manjar a la acción del fuego. 18) Piedra consagrada del altar (pl.). 22) Anona. 23) Arbol de la familia de las Salicíneas. 25) Porción de uvas o granos que produce la vid. 27) Partícula desagregada de las rocas (pl.). 28) Hermana, religiosa. 29) Quinto color del espectro solar. 32) Casa, descendencia linaje. 34) Terminación verbal. 35) El sol entre los egipcios. 38) Impar. 39) Percibir los sonidos. 42) Bajo, debajo de.

(La solución mañana).

(Solución del problema anterior)

TEATROS

TEATRO COLON. 35-1430. MARTES 27 a las 20.30: 3ª y última función del Abono Alemán. Opera "LA WALKYRIA", de WAGNER. Con Vinzing, Stewart, Altmeyer, Meier, King, Salminen, Marcó, Guilliaume, Calamera, Cantelli, Veleris, Gaba, Borri, Alpermin. Dir. de Orq.: HANS WALLAT egie, escengr. y la iluminación: R. SWALD. Vest.: A. LAPIZ. Orquesta estable del Teatro Colón. Pl.: 140.000. Sobrantes de Abonos en enta. Boletería todos los días de 10 a y en Tucumán 1111.

PTE. ALVEAR. Corrientes 1659. MARTES 27 a las 20.30 y JUEVES 29 a las 21.30. VIERNES 30 a las 22. SABADO 31 a las 0.30 y 23. DOMINGO 1º a las 20: Representación de "WEST SIDE STORY". Amor sin barreras". de L. BERNSTEIN. Con: Perrer, Silvestre, Irizar, Cuartucci, Bird, Aler, Bouzas, Patiño, Martínez y elenco. Dir. Musical: LITO ALLE. Pta. en escena y coreog.: MARY BETTINI. Dir. Coro: C. GOMES. Loc. en vta. con 5 días de antic. Sáb. y dgos. a las 16.30: Act. de los SALTIMBANQUIS. Comedia musical infantil. Dir. Gral.: C. THIEL. Loc. dde. $ 10.000. en vta. Boletería diariamente de 10 a 20 en Corrientes 659.

MUNICIPAL GRAL. SAN MARTIN. Corrientes 1530. 46-8611. — Sala Martín Coronado. Hoy a las 21.30: "EL CASAMIENTO", de W. Gombrowicz. Dir: U. Dumont. G. Araujo y gran elenco. Dir.: L. Yusem. Pl.: $ 20.000. Loc. en vta. con 3 días de antic.

Sala Casacuberta. Hoy a las 20: "NOCHES BLANCAS", de F. Dostoievski. Con: L. Brando y gran elenco. Pl.: $ 40.000. Jueves a las 18: "EL ALQUIMISTA", de Ben Jonson. Con O. Bonet y gran elenco. P.m.14. Pl.: $ 30.000. Loc. en vta. con 3 días de ant.

Sala Cunill Cabanellas. Hoy a las 20.30: "DON ELIAS CAMPEON", de Hebe Serebrisky. Con H. Suárez, A. Duarte y elenco. Dir.: Santángelo. Pl.: $ 20.000. Loc. en vta.

ASTRAL. Corrientes 1659. 46-5707. Hoy a las 21.30: GRACIELA DUFAU, HUGO ARANA y RODOLFO RANNI en:

DOMESTICADOS

De Aida Bortnik. Con Nelly Prono, Nestor Hugo Rivas y elenco. Act. esp.: Barbara Mujica. Dir.: Luis Agustoni. Loc. en vta. P.m.18.

BAMBALINAS. Chacabuco 947. 22-8819. Nini Marshall y Jorge Luz en: "BROADCASTING 1940" (¿Quién pagó la radio?). Jueves (día pop.) a sáb. a las 21.30. Dgos. a las 20. S.r. Loc. en vta.

BLANCA PODESTA. Corrientes 1283. 35-2592. Estreno mundial en Buenos Aires: NORMA ALEANDRO en:

LA SEÑORITA DE TACNA

Versión de Mario Vargas Llosa. Dir.: Emilio Alfaro. Mar. a juev. a las 21.30. Vier. a las 22. Sáb. a las 20 y 23. Dgos. a las 18.30 y 21.30. P.m.14. Loc. en vta. con 5 días de antic.

BURLESQUE. Corrientes 483. Cont. de 20 a 3. Las esculturales gatitas presentan su nuevo show de STRIP-TEASE: "DESNUDISIMAS". En su género, el de mayor jerarquía. P.m.18.

COMICO. Corrientes 1280. 35-2108. Gran espectáculo:

EL DILUVIO QUE VIENE

40 personas en escena. 3º año triunfal. Martes a jueves a las 21.30. Vier. y sáb. a las 20 y 23. Domingos a las 20. Loc. en vta.

DEL GLOBO. Marcelo T. de Alvear 1155. 393-8351. Hoy a las 21.30: Dora Baret y Adrián Ghio en: "LO QUE MATA ES LA HUMEDAD". Dir.: C. Gandolfo. P.m.18. Juev. día pop.: $ 30.000. DOMINGO DESPEDIDA.

EL NACIONAL Corrientes 960. 35-7800/0816. Diana Maggi, Tincho Zabala, Marcos Zucker, Carmen Vallejo y gran elenco en:

QUE LIO CON EL AVISO

Dir. Eduardo Vega. Mar. a juev. a las 21.30. Vier. y sáb. a las 21 y 23. Dgos. a las 20. Loc. dde. $ 10.000.

FAMA SHOW. Maipú 484. 1º Piso. Presenta: "EL DESNUDO NO ES PECADO". El boom erótico del año. Loc. $ 30.000. P.m.18. Cont. de 20 a 4.

FLORIDA. Florida 163. 30-5360. Cont. lun. a juev. de 13 a 22. Vier. de 13 a 23. Sáb. de 18 a 1.30, presenta: "FLORIDISIMA". Con Moira Star y gran elenco. P.m.18.

KARINA. Corrientes 636. 40-1808. Cont. de 20 a 3 4: Cía de STRIP-TEASE, con Analía Roy y sexy vedettes. P.m.18. De 0.30 a 4, "Show internacional". Dir.: A. Elizalde.

LA CIUDAD. Talcahuano 1034. 44-4328. EL CRAZY HORSE SALOON en: "TONIGHT IS THE NIGHT". Con Caroline "Valnilla Banana" y gran elenco. Lun. a sáb. a las 20.30 y 23. Trasn. 1. Dir.: P. Parra. P.m. 18.

LICEO. Rivadavia y Paraná. Thelma Biral y Rodolfo Bebán en:

EL AÑO QUE VIENE A LA MISMA HORA

Martes a Viernes a las 21.30: Sábados a las 20 y 23; Domigos a las 19. Loc. en vta.

MAIPO. Esmeralda 443. 392-4882. ANTONIO GASALLA en: ★

MAIPO 100X100 GASALLA

Con Cecilia Narova, Mónica Brando y gran elenco. Loc. en vta. Mar. a dgos. a las 21 y 23. 8ab. trasn. 1.15.

METROPOLITAN I. Corrientes 1343. 40-8816. Ultimas semanas. Sensacional éxito:

I A REVISTA DE LAS UPER ESTRELLAS

Con Jorge Porcel, Susana Giménez, Alberto Olmedo, Moria Casan, El mago Satanyy Javier Portales. Loc. en vta. con 3 días de antic. Mart. a vier. las 21 y 23. Sáb. a las 21, 23.15 y trasn. 1.30. Dgos. a las 20 y 22. Loc. en vta.

NACIONAL CERVANTES. Libertad 815. 45-4224. Hoy a las 21: "EL ENFERMO IMAGINARIO", de Molière, trad.: Onofre Lovero. Con Nelly Beltrán, Pepe Novoa y gran elenco. Dir.: Rodolfo Graziano. Pl.: $ 20.000. Loc. en vta. con 3 días de antic.

OLIMPIA. Sarmiento 777. 40-1678. Grupo Nuestro Teatro presenta: "¿A QUE JUGAMOS?", de Carlos Gorostiza. Hoy a las 21.30.

PARADISE. Corrientes 827. Cont de Lun. a Dgos. de 20 a 4. La revista sexy del desnudo: "SUPER STRIP-TEASE TOTAL". Las mujeres más excitantes de Bs. As. P.m.18.

PLANETA. Suipacha 927. 32-9547. Cielo de Danza Contemporánea en: "1981". Grupo Aluminé. Dir.: Patricia Stokoe. Ultimas funciones. Hoy a las 21. Alberto Obligado presenta: "KWALTAYA". Ultimas funciones. Hoy a las 22.30. Loc. en vta.

REGINA. Avda. Santa Fe 1235. 44-5470. China Zorrilla en:

EMILY

(Una mujer maravillosa)

De William Luce. Dir. Alejandra Boero. Mar. a las 19.30. Miér. y juev. a las 21.30. Vier. a las 22. Sáb. a las 20 y 22.30. Dgos. a las 20. Ultimas semanas. Miér. 50% desc. Loc. en vta.

TABARIS. Corrientes 831. 392-8509.TEATRO ABIERTO: LUIS BRANDONI, PEPE SORIANO y CARLOS CARELLA en: "GRIS DE AUSENCIA" y "EL ACOMPAÑAMIENTO", de Roberto Cossa y Carlos Gorostiza. Dir.: C. Gandolfo y A. Zemma. Mar. a juev. a las 21.30. Vier. y sáb. a las 21 y 23. Dgos. a las 19 y 21. Loc. en vta. dde. $ 20.000.

CINES

A.B.C. Esmeralda 506. 392-9506. Cont. desde las 10: "UN ARDIENTE DESEO"; "LA DIVA DEL TELEFONO BLANCO". Noche: "LAS VIRGENES DEL STRIP-TEASE". Show en vivo. P.m.18. Sáb. trasn.

ADAN I. Corrientes 959. 393-6115. A las 13.55, 15.5, 18.20, 20.35 y 22.50:

MAS ALLA DEL ARCO IRIS

A las 13.40, 15.50, 18, 20.15 y 22.30: Noticie. P.m.18.

ADAN 2. Corrientes 959. 393-5034. A las 13.10, 15.10, 17.10, 19.10, 21.10 y 23.10:

CAIMAN

P.m.18. A las 14.50, 16.50, 18.50, 20.50 y 22.50: Noticie.

ALFA. Lavalle 842. 392-1114. A las 13.10, 15.5, 17, 19.5, 21.10 y 23.10:

HALCONES DE LA NOCHE

P.m.14. Con Sylvester Stallone y Lyndsay Wagner. A las 13, 14.50, 16.50, 18.50, 20.55 y 23: Noticie. Sáb. trasn. 1.15.

ALFIL. Corrientes 1753. 40-7575. A las 14.10, 16.20, 18.35, 20.50 y 23.10: "YO LOS AMO". P.m.18. A las 20.25 16, 18.10 y 22.45: Noticie. Sáb. trasn.: 1.15: Adiós Sul Géneris.

AMBASSADOR. Lavalle 777. 392-9700. A las 12.30, 15, 17.40, 20.20 y 23:

LA PIEL

P.m.18. Con Marcello Mastroianni y Claudia Cardinale. A las 14.40, 17.20, 20 y 22.40: Noticie. Sáb. trasn. 1.20.

AMERICA. Callao 1057. 41-3818. A las 14, 16.15, 18.35, 20.55 y 23.15:

BLOW OUT

(EL SONIDO DE LA MUERTE)

P.m.18. Con John Travolta y Nancy Allen. A las 13.40, 15.50, 18.10, 20.30 y 22.50: Noticie. Sáb. trasn. 1.30.

ARIZONA. Lavalle 727. 392-6967. Cont. 14.35, 17.30, 20.25 y 23.20:

LA DOCTORA

LA DOCTORA BAJO LAS SABANAS

Cont. 13, 15.55, 18.50 y 21.45: "LA PREFERIDA DE LA CLASE". P.m.18. Sáb. trasn. 1.15: "La doctora bajo las sábanas".

ATLAS. Lavalle 869. 392-1936. A las 13, 15.30, 18.5, 20.40 y 23.10: "TRIBUTO". P.m.14. 15, 17.35, 20.10 y 22.40: Noticie. Sáb. trasn. 1.30.

ATLAS RECOLETA. Guido 1952. A las 13.15, 15.35, 18.5, 20.35, 23.10 y sáb. trasn. 1.25: "AMOR ETERNO". P.m.18. 15.15, 17.45, 20.15 y 22.50: Noticie.

AVENIDA. Av. de Mayo 675. 33-6626. Cont. 11, 14.15, 17.35 y 20.55: La máxima emoción; 12.30, 15.50, 19.10 y 22.30: El week-end de la secretaria. P.m.18.

BIARRITZ. Suipacha 482. 392-8356. A las 13.10, 15.30, 18, 20.30 y 23: "JULIA". P.m.18. A las 15.15, 17.40, 20.10 y 22.40: Noticie. Sáb. trasn.

BROADWAY. Corrientes 1155. 35-2345. A las 13.45, 15.55, 18.10, 20.35 y 23:

EL DIRECTOR DE ORQUESTA

P.m.14. Una película de A. Wajda. A las 13.25, 15.35, 17.50, 20.15 y 22.40: Noticie. Sáb. trasn. 1.20.

CALLAO. Callao 27. 40-1898. A las 13.50, 18.5, 18.25, 20.45 y 23.5: "TIEMPO DE REVANCHA". P.m.18. 15.45, 18.5 20.25 y 22.45: Noticie. Sáb. trasn. 1.25.

CAPITOL. Santa Fe 1848. 44-2379. A las 13, 15.35, 17.55, 20.25 y 23: "LA PIEL". P.m.18. 15.5, 17.30, 20 y 22.35 Noticie. Sáb. trasn. 1.10.

CERVANTES. Belgrano 1820. 33-2698. Cont. 14.30, 18.30 y 22.30: "AMOR ETERNO"; 16.30 y 20.30: "PRIMER PECADO MORTAL". P.m.18.

CINEMA UNO. Suipacha 460. 392-1112. A las 13.30, 16.30, 19.30 y 22.30:

APOCALYPSE NOW

P.m.18. Con Marlon Brando y Robert Duvall. A las 13.15, 16.10, 19.10 y 22.10: Noticie. Sáb. trasn. 1.30.

CINEMATECA ARGENTINA. Sarmiento 2255. 48-2178. A las 15, 17, 19, 21 y 23: "Sonrisas de una noche de verano", de Ingmar Bergman. Con H. Andersson. P.m.18. Mañana: La hora de María y El pájaro de oro.

CONCORDE. Lavalle 925. 35-1858. A las 13.30, 15.25, 17.20, 19.15, 21.10 y 23.5:

OJOS ASESINOS

P.m.18. Con Lauren Tewes y Jennifer Lason Leigh. A las 13.10, 15.5, 17, 18.55, 20.50 y 22.45: Noticie. Sáb. trasn. 1.

COSMOS 70. C'tes 2046. 49-0862. Los filmes más famosos de Ingmar Bergman. A las 14.20, 16, 17.50, 19.40, 21.30 y 23.20: "UN VERANO CON MONICA". P.m.18. A las 14.10, 15.50, 17.40, 19.30, 21.20 y 23.10: Noticie. Mañana: "La fuente de la doncella".

ELECTRIC. Lavalle 836. 392-1846. Cont. 12.30, 16.45 y 21: "INFIERNO EN EL BRONX"; 14.35, 18.50 y 23: "MAS ALLA DE LA GLORIA"; 16.45 y 20.50: Noticie. P.m.18. Sáb. trasn. "Infierno en el Bronx".

EMPIRE. H. Yrigoyen 1934. 47-8770. Cont. 14.20, 18.40 y 22.50: "UN BURGUES PEQUEÑO... PEQUEÑO". 16.20 y 20.50: "LOS HIJOS DE SANCHEZ". P.m.18.

GAUMONT. Rivadavia 1635. 40-3050. A las 14.40, 17.25, 20 y 22.45: "EDICION ESPECIAL DE ENCUENTROS CERCANOS DEL TERCER TIPO". S.r. 14.20, 17.5, 19.40 y 22.25: Noticie. Sáb. trasn. 1.30.

GRAN REX. C'tes 857. 392-8000. Extraordinario estreno. A las 12.30, 14.20, 16.30, 18.45, 21 y 23.15. Con John Travolta, Nancy Allen y John Lithgow:

BLOW OUT

(EL SONIDO DE LA MUERTE)

P.m.18. Una historia policial de suspenso y drama. Dir.: Brian De Palma. A las 16.10, 18.25, 20.40 y 22.55: Noticie. Sáb. trasn. 1.30.

GRAND SPLENDID. Santa Fe 1860. 44-0808. A las 14.15, 16.30, 18.45, 21, 23.15 y sáb. trasn. 1: "EL ABRIGO DE ASTRAKAN". P.m.18. 16, 18.15, 20.30 y 22.45: Noticie.

GRAN VICTORIA. Av. de Mayo 882. 34-1493. Cont. de 8 a 3: "Las fotos prohibidas de unas señora respetable"; "Los días calientes"; "La playa asesina". P.m.18.

IDEAL. Suipacha 378. 35-3300. A las 14.30, 17.20, 20.10, 23 y sáb. trasn. 1.30: "EL LEON DEL DESIERTO". P.m.18. 14.10, 17, 19.50 y 22.40: Noticie.

IGUAZU. Lavalle 940. 393-9931. A las 13, 14.45, 16.50, 18.55, 21 y 23.10:

LA JAULA DE LAS LOCAS II

P.m.18. Con Ugo Tognazzi y Michel Serrault. A las 16.30, 18.35, 20.40 y 22.45: Noticie. Sáb. trasn. 1.30.

LARA. Av. de Mayo 1225. 38-6966. 15.30, 19.10 y 22.30: "Hermano sol, hermana luna", 14, 17.40 y 21: "Xanadú". S.r. Sáb. trasn.: "La canción es la misma".

LEOPOLDO LUGONES. Corrientes 1530. 46-8611. A las 15, 17.30, 20 y 22.30: "Crimen en el Expreso de Oriente". Dir.: Sidney Lumet. Con Albert Finney e Ingrid Bergman. Pl.: $ 8.000. P.m.14. Mañana: Luna de papel.

LIBERTADOR. Ctes. 1334. 40-7443. A las 14, 16.45, 19.40 y 22.35:

NEW YORK, NEW YORK

P.m.18. Con Liza Minelli y Robert de Niro. A las 13.45, 16.25, 19.15 y 22.10: Noticie. Sáb. trasn. 1.15.

LOIRE. Corrientes 1524. 49-1900. A las 13, 15.20, 17.40, 20.10 y 22.45:

ROMEO Y JULIETA

P.m.14. Con Olivia Houssey y Leonard Whitling. A las 17.30, 20 y 22.35: Noticie. Sáb. trasn. 1.15.

LORANGE. Ctes. 1372. 45-7386. A las 13, 14.55, 16.50, 19, 21.10 y 23.20:

ESTADOS ALTERADOS

P.m.18. Un filme de Ken Russell. A las 14.45, 16.40, 18.45, 20.55 y 23.5: Noticie. Sáb. trasn. 1.15.

LORCA. Corrientes 1428. 40-5017. A las 13.10, 15.20, 17.10, 19.10, 21.10, 23.10 y sáb. trasn. 1.10:

ESPIRAL

P.m.18. Otro gran filme de Zanussi. A las 15, 16.50, 18.50, 20.50 y 22.50: Noticie.

LORENA. Corrientes 1551. 46-7501. A las 13.40, 15.30, 17.20, 19.20, 21.20 y 23.20:

OJOS ASESINOS

P.m.18. Con Lauren Tewes y Jennifer Jason Leight. A las 15.10, 17, 19, 21 y 23: Noticie. Sáb. trasn. 1.

LOS ANGELES 1. Corrientes 1770. 40-3742. A las 13, 14.55, 16.55, 18.50, 20.45 y 22.40:

FESTIVAL DE LOS 11 PREMIOS

S.r. Hablado en castellano. A las 14.45, 16.45, 18.40, 20.35 y 22.30: Noticie.

LOS ANGELES 2. Corrientes 1770. 40-3742/45-2405. A las 13.15, 15.15, 17.15, 19.5, 20.55 y 22.45:

CUPIDO MOTORIZADO

RUMBO A RIO

S.r. A las 13, 15, 17, 18.55, 20.45 y 22.35: Noticie.

LOSUAR. Corrientes 1743. 40-6100. A las 13.5, 15.55, 19, 21.10 y 23.20:

LIBERA AMOR MIO

P.m.18. Con Claudia Cardinale y Bruno Cirino. A las 14.45, 16.40, 18.45, 20.50 y 23: Noticie. Sáb. trasn. 1.15.

LUXOR. Lavalle 669. 392-3893. A las 13.15, 15.35, 18.5, 20.35 y 23.5:

DE UNA REBELION, UN AMOR

P.m.18. Con Brad Davis y Karen Allen. A las 13, 15.15, 17.45, 20.15 y 22.45: Noticie. Sáb. trasn. 1.15.

MAXI I. Carlos Pellegrini 657. A las 14.5, 16.20, 18.30, 20.50 y 23.5: "MAHLER". P.m.18. 13.45, 16, 18.15, 20.30 y 22.45: Noticie.

MAXI 2. Carlos Pellegrini 657. A las 13, 14.55, 16.50, 19, 21.10 y 23.20: "PASAJEROS PROFESIONALES". P.m.18. 14.35, 16.35, 18.40, 20.50 y 23. Noticie. Sáb. trasn.

METROPOLITAN 2. Corrientes 1343. 40-1064. A las 14.25, 16.35, 18.45, 21, 23.20 y sáb. trasn. 1.15: "SOY FOTOGENICO". P.m.18. 14, 16.5, 18, 20.30 y 22.50: Noticie.

MONUMENTAL. Lavalle 780. 393-8865. A las 12.55, 15.15, 17.45, 20.20 y 22.55:

SOLO PARA SUS OJOS

P.m.14. Con Roger Moore. A las 15.5, 17.35, 20.5 y 22.40: Noticie. Sáb. trasn. 1.15.

MULTICINE. Corrientes 753. 393-6478. SALA 1: P.m.18: "Virilidad". "Maniobras en la cama". SALA 2: P.m.18. "Conocimiento carnal"; "Mis días con Verónica". SALA 3: P.m.18. "La noche viene movida"; "Mami". SALA 4: P.m.18 "Embrujada"; "Fiebre". SALA 5: P.m.18. "Divorcio a la dinamarquesa"; "El infierno tan temido".

NORMANDIE. Lavalle 861. 392-1000. A las 14, 16.35, 19.50 y 22.45: "EXCALIBUR". P.m.14. 13.40, 16.35, 19.30 y 22.25: Noticie. Sáb. trasn. 1.30.

OCEAN. Lavalle 739. 392-1515. A las 13.10, 15.35, 18.5, 20.35 y 23.5: "AMOR ETERNO". P.m.18. 15.10, 17.40, 20.10 y 22.40: Noticie. Sáb. trasn. 1.30.

OPERA. Corrientes 860. 35-1335. A las 13.35, 15.55, 18.20, 20.45, 23.10 y sáb. trasn. 1.15: "EL ABRIGO DE ASTRAKAN". P.m.18. 13.5, 15.25, 17.50, 20.15 y 22.40: Noticie.

PARIS. Lavalle 769. 392-2016. Cont. 14.55, 18.10 y 21.30: "LA COLEGIALA APRENDE DE TODO"; 13.30, 16.30, 19.55 y 23.10: "APOCALYPSE II"; 13.10, 16.15, 19.40 y 23: Noticie. P.m.18. Sáb. trasn. 1.20.

PLAZA. Corrientes 939. 392-7577. A las 13, 15, 17, 19, 21 y 23.10: "QUINTETO DE LA MUERTE". S.r. 14.40, 16.40, 18.40, 20.40 y 22.45: Noticie. Sáb. trasn.

PREMIER. Corrientes 1565. 46-2113. A las 13.40, 15.55, 18.15, 20.40 y 23.5:

AMOR ETERNO

P.m.18. Con Brooke Shields y Don Murray. A las 15.35, 17.55, 20.15 y 22.40: Noticie. Sáb. trasn. 1.20.

PETIT PREMIER. Corrientes 1565. 46-2113. A las 14, 16.15, 18.30, 20.45 y 23:

LA CONVERSACION

P.m.18. Con Gene Hackman y John Cazale. Dir.: Francis Ford Coppola.

REAL. Esmeralda 425. 392-3600. A las 13.30, 15.10, 17, 18.50, 20.35 y 22.20: Noticie. 13.40, 15.30, 17.20, 19.10, 20.50 y 22.35: "ALI BABA Y LOS 40 LADRONES". S.r.

REGINA. Avda. Santa Fe 1235. 41-5709. Cont. 14, 15.45 y 17.30: "LOS PARCHIS CONTRA EL INVENTOR INVISIBLE". S.r.

ROSE MARIE. Corrientes 780. 45-6448. Cont. dde. las 10: "DEJA DE LLAMARME NENA"; "ADIOS MUÑECA"; "EL DIVORCIO". P.m.18. Sáb. trasn.

SALA UNO. B. Sur Mer. 88-9420. A las 15.20, 18.30 y 21.35: "EL FRANCOTIRADOR", de Michael Cimino. Con Robert de Niro; 18.20 y 21.25: Noticie. P.m.18.

SANTA FE I. Santa Fe 1947. 44-8980. A las 13.10, 15, 17, 19.10, 21.10 y 23.15:

LA JAULA DE LAS LOCAS II

P.m.18. Con Ugo Tognazzi y Michel Serrault. A las 16.50, 18.50, 21 y 23: Noticie. Sáb. trasn. 1.15.

SANTA FE II. Santa Fe 1947. 44-8980. A las 13.15, 15.30, 18, 20.30 y 23:

DE UNA REBELION, UN AMOR

P.m.18. Con Brad Davis y Karen Allen. A las 17.40, 20.10 y 22.40: Noticie. Sáb. trasn. 1.10.

SARMIENTO. Lavalle 852. 392-3338. A las 13, 15.30, 18, 20.30 y 23.10: "¿COMO VIENE LA MANO?". P.m.14. 15.10, 17.40, 20.10 y 22.40: Noticie. Sáb. trasn. 1.30.

SELECT LAVALLE. Lavalle 921. 35-0235. Cont. 14.55, 18.50 y 22.50: "FAMA"; 13.25, 17.20, 21.20 y sáb. trasn. 1.15: "VIOLACION". P.m.18.

STUDIO. Santa Fe 2541. 821-5845. Cont. 14, 15.50, 17.40, 19.30, 21.25 y 23.20: "EL JOVEN FRANKESTEIN". P.m.18. 15.40, 17.30, 19.15, 21.10 y 23.5: Noticie. Sáb. trasn. "Fama".

SUIPACHA. Suipacha 442. 392-1195. A las 13, 17.5 y 21.10: "EL ULTIMO SUBTE"; 15.5, 19.10 y 23.10: Noticie. 15.15, 19.20, 23.25 y sáb. trasn. 1.20: "UN TOQUE DE DISTINCION". P.m.18.

ALMAGRO

BIOGRAFO UNO. Corrientes 4636. Cont. 15.30, 19.5 y 22.45: Noticie. 15.45, 19.20 y 23: Estados alterados; 14, 17.35 y 21.10: Ojos asesinos. P.m.18.

CABALLITO. Victor Martínez 52. 431-0052. Cont. 15 y 19.30: Variedades; 15.30 y 20: Los 10 mandamientos. S.r.

PALACIO DEL CINE. Rivadavia 3636. 982-4818. Cont. 14.15, 18.25 y 22.30: El director de orquesta; 16.5 y 20.20: La fuga fantástica; 18.10 y 22.20: Noticie. P.m.14.

ROCA. Rivadavia 3753. 812-1517. Cont. 14.25, 18.5 y 22.20: El abrigo de astrakán; 16.5 y 20.10: Robert y Robert. 17.55, 19.55 y 22: Noticie. P.m.18.

BELGRANO

BELGRANO. Cabildo 2356. 784-5691. Cont. 15.20, 17.50, 20.20 y 22.50: Amor eterno; 14.40, 17.20, 19.50 y 22.30: Noticie. P.m.18. Sáb. trasn. 1.

CABILDO. Av. Cabildo 2347. 784-3852. Cont. 14.40, 16.40, 18.40, 20.40 y 22.40: Cría cuervos; 14.30, 16.30, 18.30, 20.30 y 22.30: Noticie. P.m.18.

FANTASY. Cabildo 685. 771-0686. Cont. 14, 16 y 18. Noticie. y Festival de los 11 premios de Walt Disney: A las 20 y 22.30: Una mujer descasada. P.m.18. Sáb. trasn. 1.15: All that jazz.

G. PAZ. Cabildo 2702. 781-1412. Cont. 14.40, 17.20, 20 y 22.40: Edición especial de encuentros cercanos de tercer tipo; 20, 17, 19.40 y 22.20: Noticie. S.r. Sáb. trasn.

G. SAVOY. Cabildo 2829. 781-6500. Cont. 16.5, 19.35 y 23.15: El abrigo de astrakán; 14.20, 17.50 y 21.15: Si volviera a verte; Noticie. P.m.18. Sáb. trasn. El abrigo de astrakán.

LIDO. Av. Cabildo 3241. Cont. 14.30, 17.40 y 20.50: Operación Dragón gordo; 16, 18.10 y 22.30: Furia oriental. S.r.

MIGNON. Juramento 2433. 784-3899. Cont. 15.10, 17.35, 20.10 y 23: ¿Cómo viene la mano?; 14.30, 17.5, 19.40 y 22.20: Noticie. Sáb. trasn. 1.

BOEDO

CUYO. Boedo 858. 97-6975. Cont. 15.35, 19.20 y 23: La piel; 14, 17.40 y 21.20: ¡Que lío mamá se fue de casa. P.m.18. Sáb. trasn. La piel.

GRAN SAN JUAN. San Juan 2246. 97-4293. Cont. Las bellezas de la noche; Una violación muy complicada; La profesora particular. P.m.18.

LOS ANDES. Boedo 777. 97-4233. Cont. 14.30, 18.45 y 22.45: Edición especial de encuentros cercanos de tercer tipo; 16.55 y 21: Hombre araña, el reto del dragón. S.r.

N. PALACE. San Juan 2461. 941-1723. Cont. 15.50, 19.25 y 23: Ojos asesinos; 14, 17.35 y 21.10: Estados alterados. P.m.18. Sáb. trasn. 1: Ojos asesinos.

N. SELECT. Av. San Juan 2540. 941-5908. Cont. 13.50, 18.5 y 22.25: Excalibur; 16.10 y 20.30: 10: La mujer perfecta. P.m.18.

COLEGIALES

ARGOS. F. Lacroze 3455. 854-0673. Cont. 15.15, 18.50 y 22.30: El abrigo de astrakán; 16.55 y 20.30: Robert y Robert. 15, 18.40 y 22.15: Noticie. P.m.18.

ATALAYA. Córdoba 4633. 773-0700. Cont. 16.10, 19.30 y 22.40: Quinteto de la muerte; 14.30, 17.50 y 21.10: El espejo roto; 16, 19.20 y 22.30: Noticie. S.r.

RIALTO. Córdoba 4287. 86-8764. Cont. 14.15, 17.30 y 20.55: Pasión impura; 15.55, 19.20 y 22.40: Las fotos prohibidas de una señora respetable; 15.45, 19.10 y 22.30: Noticie. P.m.18. Sáb. trasn. 0.30.

FLORES

AUDITORIO SAN ROBERTO. Bolivia 667. 612-0084. Cont. Sáb. dgos. y fer. de 15.30 a 22: Roller rock; Un loco en apuros. S.r.

COLISEO. E. Bonorino 36. 631-6181. Cont. 14.50, 18.50 y 22.50: Halcones de la noche; 16.40 y 20.40: El jinete eléctrico; 18.30 y 23.35: Noticie. P.m.14. Sáb. trasn. 0.50: Halcones de la noche.

CONTINENTAL. Carabobo 945. 631-2218. Cont. ¿Cómo viene la mano?; El destructor. P.m.14. Sáb. trasn. Las bellezas de la noche; Superdecamerón erótico Nº 3.

FENIX. Rivadavia 7802. 612-8858. Cont. 15.5, 18.50 y 22.40: Soy fotogénico; 16.50 y 20.40: Apocalyse II; 14.50, 18.30 y 22.20: Noticie. P.m.18.

FLORES. Rivadavia 6661. 631-3701. Cont. 14.50, 17.25, 20 y 22.40: La piel; 14.30, 17.5, 19.40 y 22.20: Noticie. Sáb. trasn. 1.20.

GRAND PRIX. Gaona 3263. 59-2551. Cont. 15.15, 19 y 22.55: Tributo; 17.10 y 21.10: Caravana. P.m.14.

GRAN RIVADAVIA. Rivadavia 8636. 69-1356. Cont. 14.20, 18.30 y 22.30: Hermano sol, hermana luna; 16.20 y 20.30: Aeropuerto '80. S.r. Sáb. trasn. 0.30.

PUEYRREDON. Av. Rivadavia 6871. 612-6389. Cont. 14.45, 18.35, 22.40 y trasn. 0.50: El abrigo de astrakán; 16.45 y 20.50: Si volviera a verte. P.m.18.

R. INDARTE. Rivera Indarte 44. 612-5500. Cont. 14.45, 17.30, 20.15 y 23: Edición especial de encuentros cercanos de tercer tipo; 14.25, 17.10, 19.55 y 22.40: Noticie. S.r. Sáb. trasn. 1.20.

SAN JOSE. Rivad. 7356. 611-5989. Cont. 13.30: Excalibur; 10: La mujer perfecta. P.m.18.

SAN MARTIN. Av. Rivadavia 7960. 612-5416. Cont. desde las 13.30: Bruce Lee, el gran héroe; Dos hermanos karatecas del infierno. P.m.14. Sáb. trasn. 0.30.

LINIERS

GRAN LINIERS. Avda. Gral. Paz 44. Cont. 14.20, 18.30 y 22.30: Halcones de la noche; 16.40 y 20.50: Los hermanos caraduras. P.m.14.

GRAN ODEON. Montiel 160. 641-7673. Cont. 15.45, 19.25 y 23: Tributo; 14, 17.40 y 21.20: Jaguar vive. P.m.14.

MARTIN FIERRO. Avda. Gral. Paz 47. Cont. 15.50, 19.20 y 22.50: Terror en la pensión de las colegialas; 14, 17.30 y 21: La niñera. P.m.18.

MATADEROS

ALBERDI. Juan B. Alberdi 6169. 68-0496. Cont. 14, 18.5 y 22.10: Edición especial de encuentros cercanos de tercer tipo; 16.15 y 20.15: Juntos son dinamita. S.r.

EL PLATA. J. B. Alberdi 5751. 68-1118. Cont. 14, 18.15 y 22.10: La piel; 16.30 y 20.30: Sálvese quien pueda. P.m.18.

GRAN BUENOS AIRES. Av. del Trabajo 5427. 68-2525. Cont. 14.30, 18.10 y 22: El compadrito; 16.20 y 20.15: Fiebre del sábado por la noche. P.m.18.

GRAN LUGANO. Murguiondo 1062. 601-3457. Cont. 15, 18.45 y 22.20: Operación dragón gordo; 16.45 y 20.30: Furia oriental; 18.30 y 22.10: Noticie. S.r.

JORGE NEWBERY. Ex Lugano 1 y 2. 601-3457. Cont. dde las 14.30: El compadrito; Fiebre del sábado por la noche. P.m.18.

ONCE

LORIA. Rivadavia 3058. 87-1436. Cont. 16.10, 19.35 y 22.45: Ultraje en la cárcel de mujeres; 14.30, 17.55 y 21: La preferida de la clase. P.m.18.

MAJESTIC. Pueyrredón 230. 87-9636. Cont. 15.45, 19.40 y 2315: Amor eterno; 13.45, 17.40 y 21.25. Eutanasia de un amor. P.m.18.

PALERMO

G. NORTE. Santa Fe 3730. 72-8168. Cont. 15.15, 17.45, 20.20 y 23: La piel; 15, 17.30, 20 y 22.35: Noticie. P.m.18.

N. ROSEDAL. Serrano 2454. 774-3101. Cont. 14, 18.5 y 22.10: Edición especial de encuentros cercanos de tercer tipo; 16.15 y 20.15: Juntos son dinamita. S.r.

VILLA DEVOTO

ACONCAGUA. Av. Gral. Mosconi 3260. 571-5266. Cont. 14.30, 17.50 y 21: Furia oriental; 16.20, 19.30 y 22.30: Operación dragón gordo. S.r.

EUROCINE. Nueva York 3336. 50-1443. Cont. 14.50, 18.45 y 22.45: El director de orquesta; 16.55 y 20.50: El mundo de Hellen Keller. P.m.14.

PARQUE. Cuenca 3250. 50-4448. Cont. 14.45: Noticie. 15.10, 19 y 22.50: ¿Cómo viene la mano?; 16.45 y 20.40: Sara T. P.m.14.

VILLA URQUIZA

25 DE MAYO. Triunvirato 4438. 51-1859. Cont. 14.30, 18.25 y 22.20: ¿Cómo viene la mano?; 16.45 y 20.40: Sara T. P.m. 14.

GRAN URQUIZA. Bauness 2506. 51-2135. Cont. La última profecía; Duelo de valientes. P.m.14. Sáb. trasn. Hagamos el amor; Símbolo del sexo.

GRAN BUENOS AIRES

AVELLANEDA. Colonial. Las fotos prohibidas de una señora repetable; La favorita de los jueces; La seducción. P.m.18.
—**Gral. Roca.** El sabor de la venganza; Carrera final; El guerrero silencioso.
—**Maipú.** La piel; Sálvese quien pueda. P.m.18.
—**Mitre.** Ojos asesinos; Estados alterados. P.m.18.
—**San Martín.** Edición especial de encuentros cercanos de tercer tipo; Síndrome de China. S.r.

BELLA VISTA. Gran Pacífico. Blow out; Noche de graduación. P.m.18.

BOULOGNE. Gral. Belgrano. La última profecía; Infierno. P.m.18.
—**Süper.** Festival del pájaro loco; Galáctica astronave del espacio. S.r.

**CIUDAD

ECONOMIA: TENSO PANORAMA

Crítica Situación Plantea la Actual Realidad

La elevación de las tasas de interés, acompañada de la salida de dólares, que genera iliquidez en el mercado, consecuencia directa del encarecimiento del dinero; las cifras trascendidas sobre la menor actividad económica en el tercer trimestre; la pérdida de tres millones de toneladas de trigo debido a la sequía; el nivel desocupacional que habría superado el 5% en el mismo trimestre, tensionan una situación que también contiene aspectos políticos.

● **TASAS**

El nivel de las tasas para depósitos a 30 días roza el 100% luego de la suba de nueve puntos registrada ayer en 130 entidades. Los créditos entre entidades (call money) expresaron una tasa del 160% no obstante que el Banco Nación la fijó en el 107% con intención de reducirla.

No parece existir la intención oficial de controlar esa tendencia alcista, a juzgar por las palabras del subsecretario Hugo Lamónica ante empresarios extranjeros la semana pasada quien señaló el respeto por la liberación de las tasas. Sin embargo, tanto el Presidente de la Nación como ministros del área económica —Guillermo Kühl principalmente— han manifestado la necesidad de bajar las tasas de interés. La suba de las tasas como la indexación de créditos a través de la Circular 1050 del Banco Central, está generando protestas como es el caso de las personas que tomaron créditos inmobiliarios y también comerciales. El efecto de ese sistema es la indexación de toda la economía, que se agrava porque hay variables deprimidas como son los salarios, lo cual comprime aún más el mercado interno, la mayor preocupación manifestada por los industriales que no consideran viable lograr la reactivación mediante las exportaciones.

El balance del Banco Central —que se difunde los días lunes— indica por cuarta vez consecutiva la salida de divisas en los siete días previos. La pérdida resultó de 114 millones de dólares la semana anterior. En cinco semanas salieron 314 millones, lo cual está influenciado en la creciente iliquidez de la plaza financiera y por lo mismo en la suba de las tasas como se dijo. El descenso del stock de reservas obedece a hechos simultáneos por liquidación de entidades financieras y adelantos transitorios también a entidades que están actuando en "rojo" se dice que son alrededor de 100, y a organismos oficiales.

Por otra parte el presidente Viola se reunió este mediodía en la Casa de Gobierno con los integrantes del equipo económico para hacer un profundo análisis de los resultados obtenidos hasta el momento, de las medidas económicas que han sido instrumentadas para combatir la inflación, la recesión y el desempleo en el país.

Participaron de la reunión los ministros de Economía, Hacienda y Finanzas, doctor Lorenzo Sigaut; de Agricultura y Ganadería, Jorge Aguado; de Industria y Minería, ingeniero Livio Guillermo Kühl; de Comercio e Intereses Marítimos, doctor Carlos García Martínez y de Obras y Servicios Públicos, general (R) Diego E. Urricariet.

Seguramente que uno de los temas principales habría sido —según fuentes responsables— el diferendo existente entre el criterio del ministro de Industria y Minería y la Comisión de Asesoramiento Legislativo (CAL) en torno del artículo 17 del Bono de Refinanciación.

La decisión del Bono se encuentra a estudio de la Junta Militar, máximo organismos del Estado, quien tiene que adoptar una definición sobre el instrumento para el saneamiento empresario destinado a reactivar el aparato productivo nacional.

EL ESQUEMA IMPOSITIVO CASTIGA A QUIEN MAS TRABAJA, DIJO AGUADO

En sendas exposiciones ante productores agrícolas y dirigentes del sector ganadero, el ministro de Agricultura y Ganadería de la Nación, Jorge Aguado, y el presidente de la Sociedad Rural Argentina, Horacio Gutiérrez, respectivamente, coincidieron al señalar que la situación del campo "es sumamente grave". Aguado, por su parte, observó que el esquema impositivo "es engorroso y castiga más a quien más produce", mientras que Gutiérrez advirtió que "la producción se está parando"

● **AGUADO**

TRES ARROYOS, 27 (De nuestro corresponsal).— Ante medio millar de productores agropecuarios de la zona, el ministro de Agricultura y Ganadería, Jorge Aguado, observó que el actual sistema impositivo "es engorroso y castiga más a quien más produce". Asimismo señaló que el presidente de la Nación, general (RE) Viola había impartido directivas para corregirlo, pero que "por la actual coyuntura ello todavía no fue posible".

En la ocasión, los productores entregaron al ministro un memorial, donde consignan las dificultades de la actividad agrícola local.

En otro orden de cosas, Aguado manifestó que la antinomia campo-industria "está siendo agitada por pequeños sectores con fines inconfesables", que proceden de tal manera "para reinar".

Con relación al actual stock de ganado vacuno, Aguado dijo que es de 53,5 millones de cabezas, y admitió que todavía es elevado el número de hembras para la faena. Sin embargo, reconoció que la tendencia liquidadora, altamente perjudicial para la producción, se estaba revirtiendo merced a los créditos destinados a la retención.

Finalmente, el ministro enfatizó que la situación del campo es "difícil" y a continuación afirmó que de ella "no se va a salir por milagros, ya que no habrá —dijo— soluciones fáciles ni rápidas".

● **"VAMOS PEOR"**

ROSARIO, 27 (De nuestro corresponsal).— El presidente de la Sociedad Rural Argentina, Horacio Gutierrez dijo aquí, antes de reunirse con dirigentes de la Sociedad Rural local, que "de seguir así estaremos en una situación sumamente grave", para añadir a continuación que "la producción se está parando". Otro de los severos juicios del dirigente, fue el de que "no creemos que la solución está basada en subsidios creados por el Estado sin producir bienes", refiriéndose, obviamente, a la refinanciación de los pasivos empresarios encarada por el gobierno.

Luego dijo Gutierrez que existe una "evidente falta de unanimidad de criterios en las acciones del gobierno".

TIEMPO

MAXIMA: A las 15 horas

24°7

MINIMA: 17°8 a las 5.25 hs. **Humedad:** 74%. **Pronóstico:** Nublado, probabilidad de lloviznas. Vientos leves del sector Noroeste.

Cascabel

Tiene Ocho Años y fue Capturada Viva

RESISTENCIA, 27 (De nuestro corresponsal).— En la colonia Pampa Mapenay jurisdicción de Presidencia Roque Sáenz Peña, en el centro de la provincia y a unos 170 kilómetros de quí, fue capturado un enorme ejemplar de víbora de cascabel, que posee ocho cascabeles, lo que indica la edad del animal.

El ofidio Crotalus Terrificus fue capturado en la chacra del señor José Kovarik, y tiene un largo de 1,20 metro, y se considera de excepción porque la especie no tiene, normalmente, gran desarrollo.

El agricultor trasladó al animal, vivo, al departamento técnico de la Cooperativa La Unión, el que a su vez está registrado como contribuyente del Instituto de Microbiología "Carlos G. Malbrán", de la Capital Federal, donde se elabora el suero antiofídico y hacia donde será remitida la víbora de cascabel.

BOCA NO PAGARA CUOTA POR PASE DE MARADONA

Mañana se cumple el plazo para el pago de la segunda cuota por la opción definitiva de Diego Maradona, y Boca ya tiene decidido que no la va a pagar.

Se trata de un millón de dólares que no serán depositados por el club de la ribera que argumenta que hay un pleito mediante con Argentinos Juniors y que hasta que la justicia no se expida es imposible determinar la suma en pesos que se debe abonar.

Las explicaciones del caso corrieron por cuenta del letrado boquense, doctor Juan Carlos Rinaldi, quien manifestó que "el pleito es por revisión de contrato y, en consecuencia, no hay obligación legal de pagar, ya que hasta que no haya sentencia del juez, nosotros no sabemos que cifra corresponde pagar".

"La primera vez se depositó el dinero para demostrar que la intención de Boca era efectivamente cumplir con lo pactado", precisó el abogado.

Cabe recordar que en febrero de este año, Boca firmó un contrato obligándose a pagar a Argentinos Juniors cuatro cuotas de un millón de dólares cuyos vencimientos se estipularon al 28 de agosto, 28 de octubre, 28 de diciembre y 28 de febrero de 1982.

El 28 de agosto Boca consignó judicialmente la suma calculada según el tipo de cambio comercial e inició juicio por revisión de contrato, amparándose en la teoría de la imprevisión. La causa ha sido contestada por Argentinos Juniors se estima que en los próximos días se abrirá a prueba.

Rinaldi manifestó desconocer la existencia de conversaciones entre ambas instituciones para llegar a un arreglo extrajudicial, pero admitió que "eso queda a criterio de los dirigentes, que si se ponen de acuerdo ya nos avisarán a los abogados para que instrumentemos el asunto".

Como lo adelantara CRONICA, en la vispera Argentinos Juniors revocó poder al letrado que lo representaba y lo concedió a los abogados Miguel Angel Pérez y Atilio Aníbal Alterini, este último, catedrático universitario.

- *PLEITO "MINGO": HABRIA CONCILIACION*
- *EMERGIO AVISO: ELIMINARON AL "CHUCRU"*
- *BENEDETTO GRABA A ROLETE: SE VA A USA*
- *TRIFULCA EN EL AREA DE MAYORANO-CALVO*

500.000 dólares es lo que pide **la viuda** de Juan Carlos Chiappe (señora Hilda Reboiras) por el uso de **derecho de autor** del personaje **"Minguito Tinguitella", creado por su esposo** (de quien presuntamente se habría separado sin legalizar el divorcio) **a principios de los '60.** Juan Carlos Altavista, **el Mingo**, quien otorgó encarnadura al personaje **teniendo un hit en 1968 (y mucho más aumentado entre '80/'81)** piensa, **aunque no lo diga públicamente, llegar a una conciliación** con la viuda de Chiappe. Si bien apela a afirmar que el personaje **fue en un 50% creación suya** igualmente **harán depender de la "Industria Mingo"** a la demandante.

● **CORREGIDO**

Ya se está pasando por el video el aviso de **yogourts (y no "chucrú") que reemplaza al anterior que fuera vedado por el COMFER.** En el nuevo, "Mingo" **no solamente trata de hablar correctamente hasta interrumpiendo a quienes lo corrigen** (ergo, el gordo Porcel) sino que **limpia lo censurado antes.** Claro que un "Mingo" que se exprese correctamente **ya no va a tener mucha gracia.** Allí estaba el nudo **divertido** del personaje, pues.

● **SE VA LA LEONOR**

Leonor Benedetto, **la pleiteadora**, estuvo grabando sábado y domingo y lo siguió haciendo en la víspera **para completar capítulos a rolete** del telenovelón en donde tuvo **disputa** el último jueves (por cartel del sucesor de Federico Luppi, **el sidrero**, o sea Víctor Hugo Vieyra). La razón de esta **furia laboral** se debe a que contra viento y marea doña Leonor **quiere irse a USA cosa que hará entre mañana o el domingo** una vez **que finiquite el citado telenovelón.** Cuando regrese seguirá con el envío. **¡Patapúfete!**

● **TRIFULCA**

Tremenda trifulca se armó en un reducto de barrio porteño cuando Carlos Andrés Calvo, **el popular**, y Jorge Mayorano, **el futbolista**, se enteraron de que **se había aumentado el precio de las entradas** de envío que efectúan en periplo **sin haber sido notificados.** En suma, lo que se debía cobrar 40.000 pesos **se cotizó a 45.000 pesos.** Eso **sin figurar en la tablilla** y originando **el retraso** de la función (por la discusión). Fue necesario **efectuar las reclamaciones del caso** y buscar la causa obstructora de ese asuntillo. **¡Catapliines!**

● **ANDREA, PROGENITORA**

La segunda miniserie después de **"La primera mentira"** que bien podría llamarse **"La segunda mentira" se grabará entre los días 8 y 9 del venidero mes.** Silvestre, **el bonitillo**, quien tuvo pingües resultados con el tema "Ana" que sirvió como leit-motiv del primero emitido, volverá a encarnar a la pareja de Andrea del Boca, **la chica de los 16.** Esta la que al final de "La primera..." quedaba con **la duda de padecer de leucemia** ahora es seguro que, superada la misma, **engendrará.** Por ende, **por primera vez en su carrera doña Andreíta será progenitora.** En lo concerniente a don Silvestre se sabe que éste aceptaría un conchabo para hacer una comedia en Villa Carlos Paz. **Aunque está por resolverse.**

● **KAPUTT**

Dentro de tres semanas, "Chiquita" Legrand, **la esplendorosa,** terminará su **exitoso peripio** que efectuó por provincias demostrando su arraigamiento en el público. Doña "Chiqui" **se dedicará a descansar hasta que tomen fuerza los proyectos que tiene en su carpeta laboral. Tableau.**

● **MOVER EL ESQUELETO**

Divertidos, contornos tuvo inauguración de **piano-bar** en albergue de avenida Callao. Al son de los ritmos de Mario Marzán, **el afinado, hubo acopio de rubio champagne** y de canciones entonadas por los presentes. Asistieron Amelita Baltar, **la del buen "look"**, hablando de que **"Nunca me divorciaría de Ronny** (por Scali, su cónyuge) **pese a que discutimos como todo el mundo"**; Pepe Soriano, **el optimista** (esta vez menos, hablando de cómo **se va la vida buscando felicidad y paz),** Norma Sebré, **la recién llegada de San Pablo** (dijo que fue a visitar a un enfermo), Hugo Blanco, el venido de España (es argentino), Jorge Luz, **el transformista** (recordando noche en que tenía apetito y caminó un kilómetro para manducar un trozo de pizza) y **Jorge Assis, el censurado,** aseverando que no podrá filmar "Flores robadas en los jardines de Quilmes" **dadas las pautas.** A lo último **se movió el esqueleto "a lo loco",** emergiendo un "superman" danzarín. **¡Crash!**

● **"VALORES" EN ALZA**

El domingo 11, "Dallas" **hizo 8,4 y 8,8** vs. "Mónica y Andrés", **4,8 y 3,6.** El fútbol consiguió apenas **3,6 y 4,0.**

El lunes 12, "Pinky y la noticia" **batió** a "Stefanía" **por 9,9 contra 8,3.** "Soledad", **14,0** vs. "Semana 9", **13,2** (antes, con "Realidad '81", **17,4,** éste obtuvo **10,3).**

"Operación Ja Ja" hizo en la semana anterior, **50,2; 50,6 y 43,0.** "La canción de Bryan" **ganó por 12 puntos a** "Aguilas al acecho" **con 7.**

La noche antes, "Calabromas" **tuvo 18,2;** "Videoshow", **7,0 y** "Buenas noches Argentina" **ganó por 9,5** a "La sucesora", **con 7,4.** "60 minutos" **está bajando en audiencia (tuvo 14,0)** mientras "El Rafa" **se encaramó con 29,3 y 30,6.** "La tuerca" contó con **6,2,** "La aventura del hombre", **3,7** y "Adopción", telefilme yanqui, **venció con 12, 14, 9 y 15,3** a "Buenas noches, señora Campbeld" que quedó con **6,8; 6,6 y 7,0.**

El miércoles 14, "Los Campanelli" **tuvieron 3,6,** "Soledad", **10,9 (bajó),** "La sucesora", **9,7,** "BJ", **10,1** y "Grandes valores" **ganó a** "60 minutos" por **19,8 contra 16,9.**